گالری

قارچ کلاهک شیری

عکس از: theguardian.com

رفقا سلام!
رفقای جوانه سلام علیکم! حالتون چطوره؟
بالاخره فروردین ماه داره تموم می شه و باید از همین تریبون به همه متولدان عزیز اردیبهشتی سلام کنیم و یگیم رفقا تولدتون مبارک. با وارد شدن به دومین ماه سال، مدرسه جدی‌تر می شه و سرتون شلوغ‌تر. امیدواریم روزهای آینده واستون خوب و خوش رقم بخوره و بتونید خودتون رو برای پایان سال تحصیلی آماده کنین.
شماره پیامک ۲۰۰۰۹۹۹
شماره تلگرام ۰۹۳۵۰۴۳۹۴۵۷۶
تلفن تحریریه ۰۵۱۳۷۶۱۳۴۰۰۰

اطلاعات عمومی

# اکسیژن‌سازی به سبک درخت‌ها

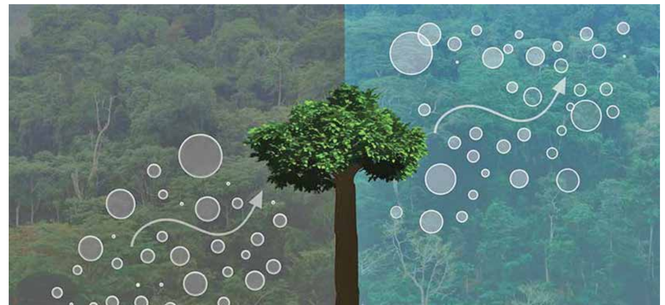

این را تقریبا همه می‌دانیم که درخت‌ها علاوه بر این که شهر و محله و جاده‌ها را زیبا می‌کنند، اکسیژن‌ساز هایِ خفتی هم هستند. می‌دانیم که درخت‌ها با فرایند فتوسنتز اکسیژن را تولید می‌کنند اما به نظرتان هر درخت چقدر اکسیژن تولید می‌کند و آن مقدار برای چند نفر کافی است؟ در اطلاعات عمومی این هفته سیر تا پیاز این موضوع را آورده‌ایم تا هر وقت درختی دیدید بیشتر هوای آن را داشته باشید، چون واقعا زندگی ماروی کره زمین بدون درخت‌ها ترسناک خواهد بود.

**● یک درخت چقدر اکسیژن تولید می‌کند؟**

مقدار اکسیژن‌سازی به عوامل زیادی مانند گونه، سن، سلامت و محیط اطراف درخت بستگی دارد و پاسخ متخصصان به این سوال متفاوت است اما معمی که نمی‌شود درست و حسابی به آن جواب بدهیم. جوزمین با بقیه سیاره‌ها متفاوت است که بخشی از آن به واکنش‌های بیوشیمیایی زمین برمی‌گردد. درختان و پلانکتون‌ها نقش مهمی در این واکنش‌ها دارند. بنیان در خشکی‌های آمریکا می‌گوید یک درخت بزرگ‌سال و بالغ در سه ماه از سال به قدری اکسیژن تولید می‌کند که برای مصرف سالانه ۱۰ نفر کافی است. مایک مک آلپینی پژوهشگر نظرش متفاوت است و می‌گوید یک درخت بالغ سالانه ۴۸ پوند (حدود ۲۲ کیلو) کربن دی‌اکسید را جذب کرده و به اندازه‌ای اکسیژن تولید می‌کند که برای مصرف دو انسان کافی است. طبق یک تحقیق در دانشگاه شهید بهشتی تهران هم گفته می‌شود هر درخت در ۵۰ سال عمر بزرگ‌تر کاری می‌کند که کل درختان کشور، هر هکتار جنگل که حدود ۱۰۰ اصله درخت دارد حدود ۸.۵ تا ۸.۵ تن اکسیژن تولید می‌کند که این معادل مصرف اکسیژن ۱۰ نفر طی یک سال است. از طرفی این اعداد درباره گونه‌های مختلف گیاهی متفاوت است و امکان دارد اکسیژن‌سازی بعضی درخت‌ها بیشتر از این حرف‌ها باشد.

**● رنگ رخساره خبر می‌دهد از اکسیژن‌سازی!**

راه‌های زیادی وجود دارد که با آن می‌شود اکسیژن‌سازی یک درخت را حدس زد. درختان بزرگ‌تر با درختانی که برگ‌های بیشتری دارند مانند گیاهان همیشه سبز، اکسیژن بیشتری تولید می‌کنند. در درختان صنوبر، افرا و اش شید نمونه‌ها را به اکسیژن تبدیل می‌کنند. فتوسنتز زمانی شروع می‌شود که نور توسط کلروفیل و رنگدانه‌های جانبی جذب شود. درختان در این فرایند نور خورشید را گرفته و با کمک آن گاز دی اکسید کربن را کنار مولکول‌های آب قرار می‌دهند که یکی از مواد حاصل آن اکسیژن است. با این که در فتوسنتز اکسیژن تولید می‌شود اما هدف اصلی این فرایند نیست و تولید اکسیژن یکی از محصولات جانبی فتوسنتز به حساب می‌آید. هدف فتوسنتز که یک کلمه یونانی است و آن قوته به معنای نور و سنتز به معنای در کنار هم قرار دادن است، تولید غذا برای گیاهان و درختان است. زمان است که برگ دارند اما گیاهان همیشه سبز و گیاهانی با ساقه سبز وجود دارند که می‌توانند در ماه‌های سرد نیز اکسیژن تولید کنند. همچنین درختان بالغ نسبت به درختان کم‌سن‌وسال‌تر اکسیژن بیشتری به طبیعت تحویل می‌دهند.

**● درختان چطور اکسیژن تولید می‌کنند؟**

حالا که فهمیدیم درخت‌ها چقدر در تولید اکسیژن به ما و زمین کمک می‌کنند نوبت این است که بگوییم گیاهان و درختان چطور با فتوسنتز دی‌اکسید کربن را به اکسیژن تبدیل می‌کنند. فتوسنتز زمانی شروع می‌شود که نور توسط کلروفیل و رنگدانه‌های جانبی جذب شود. درختان در این فرایند نور خورشید را گرفته و با کمک آن گاز دی‌اکسید کربن را کنار مولکول‌های آب قرار می‌دهند که یکی از مواد حاصل آن اکسیژن است. با این که در فتوسنتز اکسیژن تولید می‌شود اما هدف اصلی این فرایند نیست و تولید اکسیژن یکی از محصولات جانبی فتوسنتز به حساب می‌آید. هدف فتوسنتز که یک کلمه یونانی است و آن قوته به معنای نور و سنتز به معنای در کنار هم قرار دادن است، تولید غذا برای گیاهان و درختان است.

توجوان موفق

# شکست واقعا مقدمه پیروزی بود

گفت‌وگو با یک دانش‌آموز ۱۴ ساله که ۷ سال است در رشته کاراته کار می‌کند و در این رشته‌ورزشی مدال‌های زیادی آورده است

اکرم انتصاری | روزنامه‌نگار

خیلی‌ها به سراغ ورزش کاراته می‌روند ولی زیاد نمی‌توانند در این رشته دوام بیاورند و آن را ادامه دهند. کاراته یکی از رشته‌های هنرهای رزمی است که مسابقات آن در دو بخش کومیته (مبارزه) و کاتا (اجرای فرم) برگزار می‌شود و مبتنی بر ضربه‌زدن است. این ورزش به طور رسمی از سال ۴۲ وارد کشورمان شده است و مسابقات آن زیر نظر فدراسیون جهانی کاراته برگزار می‌شود. ادامه‌دادن این ورزش به پشتکار نیاز دارد و نمی‌توان یک شبه در آن به موفقیت رسید. ستایش تربتی یکی از نوجوانان موفق مشهدی است که ۷ سال است به‌طور جدی کاراته کار می‌کند و در مسابقات بین‌المللی و کشوری و استانی مدال‌های رنگارنگی را به خانه برده است. او ۱۴ ساله و دانش‌آموز کلاس نهم است و به تازگی در لیگ کاراته وان کشور روی سکو رفته و مدال آورده. پدر ستایش زمانی رزمی کار بوده و او علاوه بر کلاس‌های آنلاین، کاراته را با پدر و برادرش در دروان قرنطینه کرونا تمرین می‌کرده است. او به خوبی خاطره اولین مدالش را به یاد دارد و می‌گوید روی سکو رفتن و تشویق شدن توسط دیگران حس خوبی دارد. گفت‌وگوی ما با این نوجوان موفق درباره رشته کاراته و اهداف او در این رشته ورزشی را بخوانید.

**● چطور شد سراغ ورزش کاراته رفتی؟**

۷ سال پیش تعطیلات تابستان بود و دوست داشتم در یک رشته ورزشی ثبت‌نام کنم. به سالن که رسیدم دیدم یک گروه دارند کاراته کار می‌کنند و خیلی از جوانان ورزش خوشم آمد. این شد که من هم جذب کاراته شدم و تا الان این ورزش را ادامه دادم. الان هفت سال است کاراته کار می‌کنم و مدال‌های زیادی دارم که هر کدام را در یک مسابقه به دست آوردم.

**● در سال‌هایی که این ورزش حرفه‌ای را دنبال می‌کنی چه تجربه‌هایی به دست آوردی؟**

در این سال‌ها در مسابقات زیادی شرکت کردم و تجربه‌های زیادی به‌دست آوردم. مثلا این که شکست مقدمه پیروزی است و قرار نیست همیشه در مسابقه‌ها پیروز شوم و مقام بیاورم. می‌توانم تجربه‌هایی که از باخت‌هایم به‌دست آوردم برای بردهای بعدی استفاده کنم. قبل از این فکر می‌کردم این حرف‌ها شعار است اما در ورزش همه این‌ها به من ثابت شد.

**● یا داوری کدام مسابقه بیشتر از همه خوشحالت می‌کند؟**

از همه مهم‌تر مسابقات لیگ کاراته‌وان بود که همین چند وقت پیش برگزار شد و سطحش خیلی بالا است. جوری که دو دوره که در کاراته‌وان مقام بیاوریم به تیم ملی دعوت می‌شویم. من هیچ‌وقت فکر نمی‌کردم بتوانم در این مسابقات مقام بیاورم اما در همین آخرین دوره که برگزار شد مقام آوردم. آن روز واقعا یکی از بهترین روزهای زندگی‌ام بود و بهترین تجربه‌ای که به‌دست آوردم. این برد من را یک قدم به تیم ملی نزدیک کرد. البته همه آرزوهای من به ورزش ختم نمی‌شود. دوست دارم زندگی همدمندی داشته باشم و درس هم برایم خیلی مهم است.

**● چطور بین مدرسه و ورزش حرفه‌ای تعادل برقرار می‌کنی؟**

من همیشه به این فکر می‌کنم باید در درس و ورزش موفق باشم. مثلا در هفته حتی جمعه‌ها هم تمرین دارم و دو سانس یعنی نزدیک ۴ ساعت کاراته تمرین می‌کنم. وقتی به بیکارم فیلم مبارزه بقیه را می‌بینم و هر کدام از آن‌ها برای من یک کلاس آموزشی است

**من همیشه به این فکر می‌کنم باید در درس و ورزش موفق باشم. مثلا در هفته حتی جمعه‌ها هم تمرین دارم و دو سانس یعنی نزدیک ۴ ساعت کاراته تمرین می‌کنم. وقتی به بیکارم فیلم مبارزه بقیه را می‌بینم و هر کدام از آن‌ها برای من یک کلاس آموزشی است**

می‌شود ولی وقتی می‌خواهم موفق شوم باید همه این‌ها را بپذیرم و انجام بدهم. برای آینده هم رشته عکاسی را دوست دارم و هم تربیت بدنی. باید ببینم در آینده چه اتفاقی می‌افتد و در کدام رشته می‌توانم موفق‌تر باشم.

**● توصیه‌ات برای هم‌سن‌وسالانت چیست؟**

به هم سن‌وسال‌هایم توصیه می‌کنم نه کاراته، بلکه هر رشته ورزشی را که دوست دارند، حتما ادامه بدهند، چون ورزش آدم را هدفمند می‌کند. اگر آن را ادامه بدهی بدن سالم‌تری داری و می‌توانی روحیه شادی داشته باشی. من روزهای سخت هم در ورزش داشتم و آسیب‌های جدی دیدم که از خیلی چیزها افتادم. مثلا آخرین مسابقه رباط پایم آسیب دید و نتوانستم چند وقت تمرین کنم. خیلی برایم سخت بود که بنشینم و ببینم بقیه دارند پیشرفت می‌کنند و من نمی‌توانم هیچ کاری بکنم.

**● در همه این سال‌ها بزرگ‌ترین حامی توجه کسی بود و چه هدفی داری؟**

یکی از سوژه‌های هیجان‌انگیزی که برای عکاسی در بهار می‌توانید از آن استفاده کنید مناظر طبیعی هستند. در این فصل، طبیعت با رنگ‌ها بازی می‌کند و آسمان هم به رنگ آبی شفاف در می‌آید و این موضوع می‌تواند جذابیت عکس را دوچندان کند. یکی از فرصت‌های عکاسی در این مناظر، استفاده از زاویه‌های دید غیرمتعارف است. این کار باعث ثبت عکس از زاویه دید جدید می‌شود. ردیف‌های سنگی، صخره‌ها، پوشش‌های سرسبز گیاهان و گل‌های رنگارنگ سوژه‌هایی هستند که می‌توانند قاب شما را از یکنواختی دربیاورد. یک جا نایستادن و کشف محیط اطراف به شما کمک می‌کند تا زاویه‌های بهتری برای عکاسی پیدا کنید و عکس‌های متفاوتی بگیرید. اگر دوست دارید از مناظر طبیعی از فاصله دور عکس بگیرید

کلاس زبان

## اصطلاح

**Cook someone's goose**
**کار کسی را خراب کردن**

مثال:
He thinks he'll get away with stealing my idea, but I'm going to cook his goose.

ترجمه: اوفکر می‌کند با سرقت ایده من اتفاقی برایش نمی‌افتد، اما من آشی برایش می‌پزم که حظ کند!

**To tell a cock and bull story**
**آسمان و ریسمان را به هم بافتن**

مثال:
Every time I go to hi house, his father tells me cock and bull stories.

ترجمه: هر بار به خانه او می‌روم، پدرش داستان‌های باورنکردنی تعریف می‌کند.

کارگاه

# عکاسی در بهار با چند نکته امتحانی

بهار از آن فصل‌هایی است که جان می‌دهد برای عکس و فیلم گرفتن در طبیعت. در واقع بهار بدون هیچ هزینه‌ای، لوکیشن‌های عالی و زیبایی را خلق می‌کند و تا وقت هست باید از آن استفاده کنیم. برای گرفتن تصاویر زیبا همیشه نیازی به ابزار حرفه‌ای و گران‌قیمت ندارید. می‌توانید با دوربین تلفن همراه‌تان هزار عکس دیدنی و زیبا ثبت کنید به شرط این که خلاقیت داشته‌باشید. قوانین اولیه عکاسی مانند قانون یک سوم، روشن‌نکردن فلاش، زوم نکردن و... را بدانید و آن‌ها را رعایت کنید. خودتان را آماده کنید تا با ترفندهایی که در کار گاه امروز یاد می‌گیرید عکس‌های بهاری در حد یک بگیرید.

**● نور خورشید را جدی بگیر**

در فصل بهار خیلی‌ها دوست دارند در طبیعت و فضای آزاد عکس پرتره بگیرند. با توجه به طولانی‌ترشدن روز و تابش ملایم نور خورشید در این ایام می‌توانید از زمان‌های طلایی استفاده کنید. اصلا یکی از ترفندهای عکاسی در بهار برای عکس‌های پرتره این است که از نور خورشید بیشتر استفاده کنید. برای مثال حتما توجه کنید که خود را محدود به پرتره‌های ضد نور نکنید. گاهی وقت‌ها یک عکس پرتره در حالی که نور خورشید از یک طرف بر سوژه می‌تابد می‌تواند نتایج حیرت‌انگیزی داشته‌باشد. یکی دیگر از نکات عکاسی در فصل بهار این است که از نواحی یک‌دست و پر کننده استفاده کنید تا بتوانید سایه‌های مزاحمی را که روی عکس شما تاثیر خواهند گذاشت، حذف کنید.

**● محیط اطراف را کشف کن**

یکی از سوژه‌های هیجان‌انگیزی که برای عکاسی در بهار می‌توانید از آن استفاده کنید مناظر طبیعی هستند. در این فصل، طبیعت با رنگ‌ها بازی می‌کند و آسمان هم به رنگ آبی شفاف در می‌آید و این موضوع می‌تواند جذابیت عکس را دوچندان کند. یکی از ترفندهای عکاسی در این مناظر، استفاده از زاویه‌های دید غیرمتعارف است. این کار باعث ثبت عکس از زاویه دید جدید می‌شود. ردیف‌های سنگی، صخره‌ها، پوشش‌های سرسبز گیاهان و گل‌های رنگارنگ سوژه‌هایی هستند که می‌توانند قاب شما را از یکنواختی دربیاورد. یک جا نایستادن و کشف محیط اطراف به شما کمک می‌کند تا زاویه‌های بهتری برای عکاسی پیدا کنید و عکس‌های متفاوتی بگیرید. اگر دوست دارید از مناظر طبیعی از فاصله دور عکس بگیرید

**● ۴ نکته مهم برای عکاسی در بهار**

در این بخش می‌خواهیم چند نکته امتحانی برای عکاسی در بهار را با هم مرور کنیم تا به کمک آن‌ها عکس‌های بهتر و حرفه‌ای‌تری بگیریم.

**۱** عکاسی در اوایل صبح به عکاس کمک می‌کند تا شانس زیادی برای ثبت شبنم، مه و غبار صبحگاهی داشته باشد. حضور این سوژه‌ها در عکس جذابیت آن را دوچندان می‌کند.

**۲** در فهرست ترفندهای عکاسی در بهار، یکی از نکات مهم انتخاب بهترین زمان عکس‌برداری است. در هنگام عکاسی از گل‌ها در فصل بهار بهتر است صبح به سراغ ثبت تصویر گل‌ها بروید. یادتان نرود برای عکاسی از شکوفه‌ها بهتر است زاویه دید از پایین داشته‌باشید.

**۳** اگر سوژه خودتان هستید بهتر است در طبیعت لباس‌های بیشتری به عکس بدهید. داشتن اکسسوری هم می‌تواند به زیباتر شدن عکس کمک کند.

**۴** در بهار عکاسی را هم‌سطح با سوژه انجام دهید. یعنی هنگام عکاسی با تلفن همراه در طبیعت، گاهی اوقات به جای ایستادن، بنشینید و خودتان را با سوژه هم سطح کنید. عکس‌هایی که از زاویای بالا به پایین گرفته می‌شوند جذابیت زیادی برای مخاطب ندارند و به‌طور معمول سوژه مدنظر در آن‌ها پایین‌تر از خط افق یا خط توازن عکس قرار می‌گیرد که این موضوع تمرکز عکس را می‌دزدد، در اعماق و جودشان خبری از اعتماد به نفس نیست. خودشیفته در کی از عشق بی‌قیدوشرط ندارد. آن‌ها هر کاری را برای منفعت خودشان می‌کنند و هم‌ذات‌پنداری ساده‌تر می‌شود اگر همیشه به خودتان یادآوری کنید این رفتار ناشی از اضطراب درونی فرد از خودش و احساس همیشگی کامل نبودن است.

**لبخند بزن!** اگر نمی‌توانید از فرد خودشیفته دوری کنید و در عین حال نمی‌توانید به اندازه لازم از آن ما تعریف و تمجید کنید، بهترین گزینه سکوت است. البته سکوت موجب نمی‌شود ارزش تان در چشم فرد خودشیفته بیشتر شود، اما دست کم حسی از تایید را منتقل می‌کند. با لبخندزدن و تکان دادن سر، اندکی توجه به آن‌ها نشان می‌دهید، بدون این که خودتان را بیشتر در گیر کنید.

بدانیم

# چطور با خودشیفته‌ها رفتار کنیم؟

آیا شما هم در میان خانواده و دوستان‌تان آدم‌های خودشیفته‌ای دارید که روی اعصاب‌تان راه می‌روند و در عین حال نمی‌شود آن‌ها را کنار بگذارید. عوامل و شرایط مختلفی باعث شکل‌گیری انواع مختلف شخصیت‌های خودشیفته می‌شود و برای مقابله با این افراد، راهکارهای زیادی وجود دارد. اما آن راهکارها چیست؟

**فرد خودشیفته را شناسایی کن!** باید بدانید بسیاری از آدم‌ها مقداری خودشیفتگی دارند، اما لزوما شخصیتی خودشیفته ندارند. فرد خودشیفته از حس همدلی بی‌بهره است. مهم‌ترین عاملی که نشان می‌دهد قضیه فراتر از توجه بیش‌ازحد به خود است، این است که فرد نمی‌تواند از زاویه دید دیگران به اتفاقات نگاه و احساسات آن‌ها را درک کند.

**هم‌ذات‌پنداری کن!** اینرا بدانید که با وجود اعتمادبه‌نفسی که خودشیفته‌ها در ظاهر به نمایش می‌گذارند، در اعماق وجودشان خبری از اعتماد به نفس نیست. خودشیفته در کی از عشق بی‌قیدوشرط ندارد. آن‌ها هر کاری را برای منفعت خودشان می‌کنند و هم‌ذات‌پنداری ساده‌تر می‌شود اگر همیشه به خودتان یادآوری کنید این رفتار ناشی از اضطراب درونی فرد از خودش و احساس همیشگی کامل نبودن است.

بدون شرح

عکس از: seyranCaferli

پیشنهاد

# ساندویچ قطار

**سروده: حسین تولایی**
**تصویرگر: مرجان بابامرندی**
**انتشارات: کانون پرورش فکری کودکان و نوجوانان**

عفت زینلی | روزنامه‌نگار

کتاب ساندویچ قطار شامل ۱۵ شعر سپید از آقای حسین تولایی با موضوع آزاد است. با این که این شعرها وزن مشخصی ندارند و نیازی به داشتن قافیه ندارند اما سرشار از احساس و نگاه‌های شاعرانه‌اند.

شاعر با دقت و متفکرانه به پدیده‌های اطرافش نگاه می‌کند. به عنوان مثال قطار را ساندویچی می‌بیند که وارد دهان تونل می‌شود، تونلی که دندان‌های سنگی دارد. میکروفون‌ها را کچل‌هایی می‌بیند که برای بهتر شنیدن سخنان سخنران همدیگر را اهل می‌دهند. در با را ملحفه‌ای آبی می‌بیند که پر از ماهی‌های قشنگ است و ساحل کوچولو نزدیک صبح آن را روی خودش می‌کشد.

با هم شعر «میکروفون‌ها» از این مجموعه را می‌خوانیم؛

سخنران شروع کرد به حرف زدن
میکروفون‌های کچل
همدیگر را اهل می‌دادند تا جلوتر بایستند
هر مس کله گنده‌تر بود
به دیگران تنه می‌زد
وقتی سخنرانی تمام شد
فقط یک نفر آن را خوب خوب شنیده بود؛
میکروفون کوچکی
که بی‌اشکی
از یقه کت سخنران بالا رفته بود!

یکونکو

# ایموجی اشتباه در گروه مدرسه

دانیال دایی داودایتا | طنزپرداز

**جواله، چرا تی‌شرت سفید رو می‌ندازیم ماشین لباسشویی صورتی تحویل می‌گیریم، اما صورتی می‌دیم سفید تحویل نمی‌گیریم؟**
عزیزم ماشین لباسشویی رو با خم رنگرزی اشتباه گرفتی. مگه در بازار نمی‌شرت صحبت می‌کنیم که رنگ بندی داشته باشه؟ همون قدر که سایز و تغییر نمی‌ده ممنون باش.

**جواله، قبول داری حق با رسا نبود مقابل باری‌ز؟ زن حق نداشت؟**
نه والا، حقش نبود. بارسا کلی موقعیت داشت یکی زد، اونا تا نوه‌قیمت داشتن ۴ تا زدن.

**چرا این روزها هیچ کس زیر بار این که مریض شده نمی‌ره و همه میگن حساسیت فصلیه؟**
چون حساسیت فصلیه.

**چرا درس خوندن این روزها این قدر سخت شده؟**
شماباگو کی آسون بوده؟ عیب نداره، کم کم به لحظاتی که میان ترم‌ها و خراب کنیم و بگیم تو پایان ترم جبران می‌کنیم نزدیک می‌شیم. واقعا هم‌جبران می‌کنیم.

**جواله فصل ششم نوح ساخته می‌شه؟**
حالا بذار همین فصل پنجم تموم بشه و ببینیم بیننده داره.

**گوشیم دست داداش کوچیکم بود، اونم تو گروه کلاس یکی ایموجی نامناسب گذاشت و همون جا چند نفر دیدن. چی کار کنم؟**
متاسفانه این جور وقت‌ها هیچ کس زیر بار نمی‌ره خوب می‌شه. یک راحل خوب در بیار و خود داره. فقط عذر خواهم الان فهمیدم شما این پیام رو قبل از عید دادی و الان به مارسیده، طبیعتا دیگه راحل بالا به درد نمی‌خوره.



شماره پیامک ۲۰۰۰۹۹۹ زندگی سلام

صفحه آرایی
واحد صفحه‌آرایی روزنامه خراسان
سفارش می‌پذیرد
۰۵۱۳۷۰۰۹۳۹۰
layout@khorasannews.com

سند کمپانی موتور سیکلت دانا مدل ۱۴۰۰ رنگ سفید به شماره انتظامی ۷۷۸-۵۷۴۴ به نام علی محمدی فرزند ۹۶۵۶۵ و شماره موتور ۴۴۱۸۶ به نام سلمان کاخ‌نیار مفقود و فاقد اعتبار است. ۳۲۷۴۰

اتومبیل عاطفی محمد دانی مدل خودرو پژو پارس ۷/۵ مدل ۱۳۹۵ به شماره انتظامی ۴۳ ایران ۷۲۱ و ۱۹ به شماره موتور ۱۲۴۷۷۰۷۲۷۰ و شماره شاسی NAP411CEJHU029915 به علت فقدان اسناد فروش رسمی مفقود و فاقد اعتبار است. ۳۲۹۱۹

لیفتراک حدیثه کیانی مقدم مدل خودرو ۳۰۶ SD-TL5 به شماره انتظامی ۳۷۱-۲۵۱ و ۱۶ ایران ۲۵۱ و شماره شاسی NAAP41FE2HJ029915 به علت فقدان اسناد فروش رسمی مفقود و فاقد اعتبار است. ۳۲۹۱۵

لیفتراک رضا قاسمی مدل خودرو سمند LX EF7 به شماره انتظامی ۸۳ ایران ۵۶۵ و ۸۴ به شماره شاسی NAAC1JE1EF1V97161 به علت فقدان اسناد فروش رسمی مفقود و فاقد اعتبار است. ۳۲۹۱۳

لیفتراک عاطفی مدل خودرو ۳۰۶ SD-TL5 به شماره انتظامی ۳۷۲-۲۷۲ و ۱۹ ایران ۲۷۲ و شماره شاسی NAAP41FE2HJ029915 به علت فقدان اسناد فروش رسمی مفقود و فاقد اعتبار است. ۳۲۹۱۲

برگ سبز خودرو سواری پراید ۱۳۱ SE مدل ۱۳۹۶ به شماره انتظامی ۲۲ ایران ۹۶۷ و ۸۱ به شماره موتور ۱۴۱۷۵۷۷ و شماره شاسی NAS811100H1237193 به نام محمد رضا کاظمی مفقود و فاقد اعتبار است. ۳۲۹۱۰

برگ سبز خودروی سواری پراید ۱۳۱ SE مدل ۱۳۹۶ به شماره انتظامی ۲۲ ایران ۹۶۷ و ۸۱ به شماره موتور ۱۴۱۷۵۷۷ و شماره شاسی NAS811100H1237193 به نام محمد رضا کاظمی مفقود و فاقد اعتبار است. ۳۲۹۰۹

دفترچه تاکسیرانی برون شهری به نام خوشمند ۴۷۳۹۸۶۷ بنام محمدرضا صادقی فرزند علی به طی شماره ۰۹۰۸۰۸۲۹۲۴ مفقود و فاقد اعتبار است. ۳۲۹۰۸

برگ سبز و کارت خودرو سمند پیکان مدل بنز داخلی مدل ۱۳۶۰ به شماره انتظامی ۴۵۹-۲۸۹ و ۱۶ ایران ۴۵۹ و شماره موتور ۵۵۸۳۹۵ شماره شاسی ۰۶۷۲۸۵۵ بنام علی بیاتی مفقود و فاقد اعتبار است. ۳۲۹۰۷

برگ سبز خودرو نیسان وانت آبی به طی انتظامی ۴۲ ایران ۷۵۲ و ۲۵ طی و شماره ۰۰۰۲۸۲۷۷ و شماره شاسی ۰۶۱۰۰۵۰ بنام ریابه کاظمی شادنیز مفقود و فاقد اعتبار است. ۳۲۹۰۶

برگ سبز خودرو سمند LX EF7 به شماره انتظامی ۸۳ ایران ۵۶۵ و ۸۴ به شماره شاسی NAAC1JE1EF1V97161 به علت فقدان اسناد فروش رسمی مفقود و فاقد اعتبار است. ۳۲۹۱۳

برگ سبز و کارت خودرو سواری ۴۰۵ GLX-TU5 مدل ۱۳۹۵ به شماره انتظامی ۲۲ ایران ۸۵۸ و ۷۷۲ به شماره شاسی NAT8AMDA0D1 ۱۷۲۶۱ به نام شماره موتور ۱۰۵۲۱۷ به نام ۱۵۶۳۱۰۰۸۷ مفقود و فاقد اعتبار است. ۳۲۹۰۹

برگ سبز خودرو سواری پراید ۱۳۱ SE مدل ۱۳۹۶ به شماره انتظامی ۲۲ ایران ۹۶۷ و ۸۱ به شماره موتور ۱۴۱۷۵۷۷ و شماره شاسی NAS811100H1237193 به نام محمد رضا کاظمی مفقود و فاقد اعتبار است. ۳۲۹۱۰

برگ سبز خودرو سواری ۲۰۶ تیپ ۲ مدل ۱۳۹۶ به شماره انتظامی ۹۳ ایران ۶۵۵ و ۲۵ به شماره موتور ۱۱۸۶۰۰۴۱۸۰۳ و شماره شاسی NAM8ZFB4AEG0E25056 به نام یونس رمضان فرخانی مفقود و فاقد اعتبار است. ۳۲۹۰۸

برگ سبز خودروی پراید مدل ۱۳۹۰ به شماره انتظامی ایران ۲۱ - ۷۱۵ و ۶۶ به شماره موتور ۴۳۹۶۳۵۲ شماره شاسی ۰۶۰۶۰۱ - ۲۰۲۰۳۷۴۱۲۲۳ به نام محمد مهدی آکرمی مفقود گردیده و فاقد اعتبار است. ۳۲۹۰۶

برگ سبز و کارت خودروی پراید ۲۰۶ مدل ۱۳۹۶ به شماره انتظامی ۲۲ ایران ۶۱۰ و ۸۱ به شماره موتور ۱۴۱۷۵۷۷ و شماره شاسی NAS811100H1237193 به نام محمد رضا کاظمی مفقود و فاقد اعتبار است. ۳۲۹۱۰

برگ سبز و سند موتور هوندا ۱۲۵ به شماره پلاک ۳۲۱۱۸ ۸۵۸ شماره شاسی ۱۲۵FAH۵۲۵۶۳۸۱۱ به نام ۱۵۶۳۱۰۰۸۷ مفقود و فاقد اعتبار است. ۳۲۹۰۷

برگ سبز خودرو سواری ۲۰۶ تیپ ۲ مدل ۱۳۹۶ به شماره انتظامی ۹۳ ایران ۶۵۵ و ۲۵ به شماره موتور ۱۱۸۶۰۰۴۱۸۰۳ و شماره شاسی NAM8ZFB4AEG0E25056 به نام یونس رمضان فرخانی مفقود و فاقد اعتبار است. ۳۲۹۰۸

برگ سبز خودرو سواری پراید ۱۳۱ SE مدل ۱۳۹۶ به شماره انتظامی ۲۲ ایران ۹۶۷ و ۸۱ به شماره موتور ۱۴۱۷۵۷۷ و شماره شاسی NAS811100H1237193 به نام محمد رضا کاظمی مفقود و فاقد اعتبار است. ۳۲۹۱۰

برگ سبز و کارت خودرو سواری ۲۰۶ تیپ ۲ مدل ۱۳۹۶ به شماره انتظامی ۲۲ ایران ۹۶۷ و ۸۱ به شماره موتور ۱۴۱۷۵۷۷ و شماره شاسی NAS811100H1237193 به نام محمد رضا کاظمی مفقود و فاقد اعتبار است. ۳۲۹۱۰

برگ سبز و کارت خودرو سواری ۴۰۵ GLX-TU5 مدل ۱۳۹۵ به شماره انتظامی ۲۲ ایران ۸۵۸ و ۷۷۲ به شماره شاسی NAT8AMDA0D1 ۱۷۲۶۱ به نام شماره موتور ۱۰۵۲۱۷ به نام ۱۵۶۳۱۰۰۸۷ مفقود و فاقد اعتبار است. ۳۲۹۰۹

برگ سبز خودرو سواری ۲۰۶ تیپ ۲ مدل ۱۳۹۶ به شماره انتظامی ۹۳ ایران ۶۵۵ و ۲۵ به شماره موتور ۱۱۸۶۰۰۴۱۸۰۳ و شماره شاسی NAM8ZFB4AEG0E25056 به نام یونس رمضان فرخانی مفقود و فاقد اعتبار است. ۳۲۹۰۸

برگ سبز و سند موتور هوندا ۱۲۵ به شماره پلاک ۳۲۱۱۸ ۸۵۸ شماره شاسی ۱۲۵FAH۵۲۵۶۳۸۱۱ به نام ۱۵۶۳۱۰۰۸۷ مفقود و فاقد اعتبار است. ۳۲۹۰۷

اصل سند خودرو سمند کمپانی موتور سیکلت پیشرو مدل ۱۳۸۴ به شماره انتظامی ۱۲ ایران ۹۸۴ ج ۹۸ و شماره شاسی ۱۲۸۴۸۶۴۰۱۱۸۶۲۹۸۲۷ به نام ۱۵۶۳۱۰۰۸۷ مفقود و فاقد اعتبار است. ۳۲۹۰۶

برگ سبز خودرو سواری پراید مدل ۱۳۹۰ به شماره انتظامی ایران ۲۱ - ۷۱۵ و ۶۶ به شماره موتور ۴۳۹۶۳۵۲ شماره شاسی ۰۶۰۶۰۱ - ۲۰۲۰۳۷۴۱۲۲۳ به نام محمد مهدی آکرمی مفقود گردیده و فاقد اعتبار است. ۳۲۹۰۶

برگ سبز و سند موتور هوندا ۱۲۵ به شماره پلاک ۳۲۱۱۸ ۸۵۸ شماره شاسی ۱۲۵FAH۵۲۵۶۳۸۱۱ به نام ۱۵۶۳۱۰۰۸۷ مفقود و فاقد اعتبار است. ۳۲۹۰۷

برگ سبز خودرو سواری ۲۰۶ تیپ ۲ مدل ۱۳۹۶ به شماره انتظامی ۹۳ ایران ۶۵۵ و ۲۵ به شماره موتور ۱۱۸۶۰۰۴۱۸۰۳ و شماره شاسی NAM8ZFB4AEG0E25056 به نام یونس رمضان فرخانی مفقود و فاقد اعتبار است. ۳۲۹۰۸

برگ سبز و کارت خودرو سواری ۴۰۵ GLX-TU5 مدل ۱۳۹۵ به شماره انتظامی ۲۲ ایران ۸۵۸ و ۷۷۲ به شماره شاسی NAT8AMDA0D1 ۱۷۲۶۱ به نام شماره موتور ۱۰۵۲۱۷ به نام ۱۵۶۳۱۰۰۸۷ مفقود و فاقد اعتبار است. ۳۲۹۰۹

برگ سبز خودرو سواری پراید ۱۳۱ SE مدل ۱۳۹۶ به شماره انتظامی ۲۲ ایران ۹۶۷ و ۸۱ به شماره موتور ۱۴۱۷۵۷۷ و شماره شاسی NAS811100H1237193 به نام محمد رضا کاظمی مفقود و فاقد اعتبار است. ۳۲۹۱۰

برگ سبز خودرو سواری ۲۰۶ تیپ ۲ مدل ۱۳۹۶ به شماره انتظامی ۹۳ ایران ۶۵۵ و ۲۵ به شماره موتور ۱۱۸۶۰۰۴۱۸۰۳ و شماره شاسی NAM8ZFB4AEG0E25056 به نام یونس رمضان فرخانی مفقود و فاقد اعتبار است. ۳۲۹۰۸

برگ سبز و کارت خودرو سواری ۴۰۵ GLX-TU5 مدل ۱۳۹۵ به شماره انتظامی ۲۲ ایران ۸۵۸ و ۷۷۲ به شماره شاسی NAT8AMDA0D1 ۱۷۲۶۱ به نام شماره موتور ۱۰۵۲۱۷ به نام ۱۵۶۳۱۰۰۸۷ مفقود و فاقد اعتبار است. ۳۲۹۰۹

برگ سبز خودرو سواری پراید ۱۳۱ SE مدل ۱۳۹۶ به شماره انتظامی ۲۲ ایران ۹۶۷ و ۸۱ به شماره موتور ۱۴۱۷۵۷۷ و شماره شاسی NAS811100H1237193 به نام محمد رضا کاظمی مفقود و فاقد اعتبار است. ۳۲۹۱۰

برگ سبز خودرو سواری ۲۰۶ تیپ ۲ مدل ۱۳۹۶ به شماره انتظامی ۹۳ ایران ۶۵۵ و ۲۵ به شماره موتور ۱۱۸۶۰۰۴۱۸۰۳ و شماره شاسی NAM8ZFB4AEG0E25056 به نام یونس ر