گالری

رفقا سلام!
سیزدهمین جشنواره ملی موسیقی جوان، فراخوان داده و از نوجوان‌های ۱۵ تا ۱۸ ساله دعوت کرده که خودشون رو در این مسابقه محک بزنن. شرکت‌کنندگان می‌تونن در بخش‌های موسیقی نواحی ایران، آهنگ سازی، پیانو، ویولن و موسیقی کلاسیک و دستگاهی طبق ضوابط جشنواره، ویدئویی از خودشون ارسال کنن. تا هفتم مهرماه وقت دارین، پس زودتر به سایت جشنواره https://nfym.ir سر بزنین.
شماره پیامک ۲۰۰۰۹۹۹
شماره تلگرام ۰۹۳۵۴۳۹۴۵۷۶
تلفن تحریریه ۰۵۱۳۷۶۳۴۰۰۰

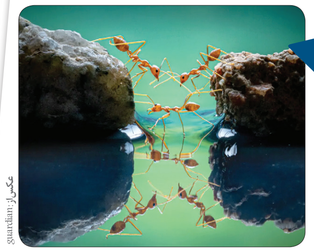

عبور مور چه‌های قرمز از آب

عکس: guardian

اطلاعات عمومی

سکوت مطلق همان چیزی است که آرزویش را داریم؟

تجربه بودن در ساکت‌ترین اتاق جهان تصور ما از سکوت مطلق تغییر داده است

وقتی از سروصدای بچه همسایه و ناله دزدگیر خودروها و عربده ابزارآلات ساختمانی کلافه می‌شویم، ارزو می‌کنیم کاش می‌توانستیم مدتی را در سکوت مطلق سپری کنیم تا آرامش به زندگی‌مان برگردد

اما تحقیقات می‌گوید سکوت مطلق نه‌تنها آرامش بخش نیست بلکه می‌تواند استرس‌زا و باعث توهم باشد. در اطلاعات عمومی این هفته، قرار است به صدای سکوت گوش بدهیم.

شنیدن صدای بدن در سکوت

ما تقریبا ۱۰ دسی‌بل است. در اتاق اوفیلد که هیچ صدای محیطی وجود ندارد، توجه انسان به صدای عملکرد اندام‌های درونی اش جلب می‌شود؛ صدای نفس کشیدن، ضربان قلب، حرکت خون در رگ‌ها، ساییده شدن استخوان‌ها به یکدیگر، به هم خوردن اندام‌ها و صداهای آزار دهنده دیگری که به‌طور عادی خوش‌شانسیم که آن‌ها را نمی‌شنویم.

پر کردن سکوت با توهم شنیداری

تجربه قرار گرفتن در سکوت مطلق آن قدر آزار دهنده است که بالاترین رکورد تحمل کردن آن تا امروز ۴۵ دقیقه بوده است. ما به محاصره شدن با صداها عادت داریم و اگر آن‌ها به‌طور کلی از زندگی‌مان حذف شوند، مغز شروع می‌کند به پر کردن محیط با توهم صدا که در صورت طولانی‌تر شدن این شرایط، می‌تواند به حالت تهوع و حمله عصبی منجر شود. نبود صدا، به این معنی است که هیچ پژواکی برای جهت‌یابی هم وجود ندارد. وقتی محرک‌های بیرونی غایب باشند، هماهنگی و تعادل از بین می‌رود و بیشتر مردم حداکثر می‌توانند ۳۰ دقیقه در وضعیت سکوت مطلق دوام بیاورند. پس اتاق اوفیلد به چه دردی می‌خورد وقتی سکوت مطلق این قدر آزاردهنده است؟ اتاق سکوت برای انجام آزمایش‌های علمی و صنعتی کاربرد دارد؛ چیزهایی مثل آزمایش کردن قطعات رایانه ای، لوازم پزشکی و سمعک. از این اتاق در مرحله‌ای از آموزش دادن فضانوردان هم استفاده می‌شود. ناسا برای آن که فضانوردان را برای مقابله با کمبود صدا آماده کند، به چنین اتاق‌هایی نیاز دارد. دفعه بعدی که آرزوی سکوت مطلق به سرتان زد، یادتان خواهد آمد که چنین چیزی چقدر غیرقابل تحمل است و در به کار بردن کلمه «مطلق» احتیاط خواهید کرد.

منبع: knowledgenuts.com

کلاس زبان

هم معنی

I appreciate that
ممنونم/جبران می کنم

I owe you one
جبران می کنم

مثال:
Thank you so much for your help, I appreciate that.
ترجمه: برای کمکت خیلی ممنونم، جبران می کنم.

مثال:
Can I borrow your car? I will owe you one!
ترجمه: می توانم خودروی تو را قرض بگیرم؟ جبران می کنم.

صفحه آرایی
واحد صفحه‌آرایی روزنامه خراسان سفارش می‌پذیرد
۰۵۱۳۷۰۰۹۳۹۰
layout@khorasannews.com

کلیه مدارک خودرو آردی نام علی ظریف‌خانی نزد به شماره انتظامی ۳۶ ایران ۱۲۳ ج ۴۵ و شماره موتور ۱۲۴۸۰۱۴۲۴۸ و شماره شاسی ۸۲۱۲۱۰۰۶ مفقود و فاقد اعتبار می باشد ۱۴۰۱/۰۸/۲۸

برگ سبز ماینا ۵۸ سفید ۱۴۰۱ به نام علیرضا بیدی شماره انتظامی ۶۷۲ ایران 97 ج 36 و شماره موتور GN1STF17000871A و شماره شاسی NAAD6C347NY071313 مفقود و فاقد اعتبار است ۱۴۰۱/۰۸/۲۸

برگ سبز و سند کمپانی خودرو دوو اسپرو به شماره انتظامی ۲۴ ایران ۲۷۵ج۲۶ و شماره موتور ۲۵۱۱۶۹۵ و شماره شاسی ۸۷۶۵۹۲۴ مفقود و فاقد اعتبار است ۱۴۰۱/۰۸/۲۸

برگ سبز موتورسیکلت نکتاز به نام عبدالواسط شامی به شماره انتظامی ۷۷۳-۳۳۵۹۵ و شماره موتور 0124NEJO286628 و شماره تنه NEJeee12SG9402486 مفقود و فاقد اعتبار می باشد. ۱۴۰۱/۰۸/۲۹

کارت خودرو وانت خودرو دوو سی بلو مدل ۸۱ نوک مدادی به شماره انتظامی ۷۲ ایران ۱۲۸ ی ۸۶ و شماره موتور 0N6220 و شماره شاسی KLA116004151157 نام محمد ابراهیم یگانه سرقفلیه مفقود و فاقد اعتبار است ۱۴۰۱/۰۸/۲۷

برگ سبز و سند کمپانی خودرو لیفان 820 به شماره موتور 214891Q170490691 و شماره شاسی LA6B489CXHB104012 نام حسن نژاد بنابکی مفقود و فاقد اعتبار است ۱۴۰۱/۰۸/۲۸

برگ سبز و برگ کمپانی پژو ۴۰۵ مدل ۸۸ به شماره انتظامی ۶۹۲ ایران ۷۴۶ و شماره موتور ۱۲۴۸۰۱۴۲۴۸ و شماره شاسی NAAM01CA99E827246 نام نام علام محمد حسن مفقود و فاقد اعتبار است ۱۴۰۱/۰۸/۲۸

برگ سبز و برگ کمپانی خودرو تیبا ۲ هاچ بک به شماره موتور 1NAKCJ1HD0023283 و شماره شاسی NAKSH732XHB135098 نام بیتا اسدالهی مفقود و فاقد اعتبار است ۱۴۰۱/۰۸/۲۸

برگ سبز و سند کمپانی خودرو دنا پلاس ۱۳۹۵ به شماره انتظامی ۶۳۲ ایران ۳۲-۸۵۷ط۸۶ و شماره موتور ۱۳۳۸۵۰ و شماره شاسی ۸۹۰۴۹۸۸ به نام سیما هاشمی مرغزار مفقود و فاقد اعتبار است. ۱۴۰۱/۰۸/۲۸

برگ سبز و برگ کمپانی پژو ۲۰۶تیپ۲ دنا ۱۳۸۵ نقره ای مالکیه به شماره انتظامی ۳۲-۸۵۷ط۸۶ و شماره موتور ۱۳۳۸۵۰ و شماره شاسی ۸۹۰۴۹۸۸ به نام سیما هاشمی مرغزار مفقود و فاقد اعتبار است. ۱۴۰۱/۰۸/۲۸

برگ سبز و سند کمپانی خودرو ۴۰۵ مدل ۸۸ به شماره انتظامی ۶۹۲ ایران ۷۴۶ و شماره موتور ۱۲۴۸۰۱۴۲۴۸ و شماره شاسی NAAM01CA99E827246 نام نام علام محمد حسن مفقود و فاقد اعتبار است ۱۴۰۱/۰۸/۲۸

برگ سبز و سند کمپانی کامیون کننده اتوبوکام نی ۲۴۰ ای ۱۲۷ تی نی به نام سید مرتضی هاشمی نژاد به شماره موتور ۵۰۰۰۳۸ و شماره شاسی ۲۴۲۹۶۷ و شماره انتظامی ۲۸۵ ج ۲۷ ایران ۲۶ مفقود و فاقد اعتبار است ۱۴۰۱/۰۸/۲۸

برگ سبز و سند کمپانی خودرو تیبا ۲ هاچ بک به شماره شاسی NAAKJ1JE7FY312265 و شماره موتور 147H0148733 فاقد اسناد فروش سند کمپانی و برگ سبز نقاشی و روپوشت المثنی سند اسناد مد کور را سوده است. لذا چنانچه هر کس ادعایی در مورد خودروی مذکور دارد ظرف مدت ۱۰ روز به دفتر حقوقی سازمان فروش شرکت ایران خودرو واقع در بیکان شهر ساختمان سمند مراجعه نماید. به‌هیچ اسناد پس از انقضای مهلت مزبور طبق ضوابط مفقود و فاقد اعتبار خواهد شد. ۱۴۰۱/۰۸/۲۸

برگ سبز و سند کمپانی خودرو لیفان 820 به شماره موتور 214891Q170490691 و شماره شاسی LA6B489CXHB104012 نام حسن نژاد بنابکی مفقود و فاقد اعتبار است ۱۴۰۱/۰۸/۲۸

برگ سبز و برگ کمپانی پژو ۲۰۶تیپ۲ دنا ۱۳۸۵ نقره ای مالکیه به شماره انتظامی ۳۲-۸۵۷ط۸۶ و شماره موتور ۱۳۳۸۵۰ و شماره شاسی ۸۹۰۴۹۸۸ به نام سیما هاشمی مرغزار مفقود و فاقد اعتبار است. ۱۴۰۱/۰۸/۲۸

سند کمپانی و برگ سبز و کارت موتور سیکلت هوندا ۱۲۵ به شماره انتظامی ۶۳۶ایران ۶۲۷ و شماره موتور ۱۳۰۷۰۴ و شماره شاسی ۸۷۵۴۴۳۸ مفقود و فاقد اعتبار است ۱۴۰۱/۰۸/۲۵

برگ سبز و سند کمپانی خودرو تیبا ۲ هاچ بک به شماره انتظامی ۶۳۶ایران ۶۲۷ و شماره موتور HSC4GA31DH0003283 و شماره شاسی NAKSH732XHB135098 نام بیتا اسدالهی مفقود و فاقد اعتبار است ۱۴۰۱/۰۸/۲۸

برگ سبز و سند کمپانی خودرو دنا پلاس ۱۳۹۵ به شماره انتظامی ۶۳۲ ایران ۳۲-۸۵۷ط۸۶ و شماره موتور 124892072236 و شماره شاسی NAAM01CA4BR542713 به نام سینا دولخانی بوانلو مفقود و فاقد اعتبار می باشد ۱۴۰۱/۰۸/۲۸

برگ سبز و سند کمپانی خودرو لیفان 820 به شماره انتظامی ۳۶ ایران ۵۷ج۴۸ و شماره موتور 214891Q170490691 و شماره شاسی LA6B489CXHB104012 نام حسن نژاد بنابکی مفقود و فاقد اعتبار است ۱۴۰۱/۰۸/۲۸

برگ سبز و برگ کمپانی پژو ۴۰۵ مدل ۸۸ به شماره انتظامی ۶۹۲ ایران ۷۴۶ و شماره موتور ۱۲۴۸۰۱۴۲۴۸ و شماره شاسی NAAM01CA99E827246 نام نام علام محمد حسن مفقود و فاقد اعتبار است ۱۴۰۱/۰۸/۲۸

سند کمپانی خودرو جک S5 مدل ۹۹ مشکی شماره انتظامی ایران ۶۸۷-۲۴ و شماره موتور HFC4GA31DL0001254 و شماره شاسی NAKSH7327LB179437 مفقود و فاقد اعتبار است ۱۴۰۱/۰۸/۲۶

برگ سبز و سند کمپانی خودرو ۴۰۵ مدل ۸۸ به شماره انتظامی ۶۹۲ ایران ۷۴۶ و شماره موتور ۱۲۴۸۰۱۴۲۴۸ و شماره شاسی NAAM01CA99E827246 نام نام علام محمد حسن مفقود و فاقد اعتبار است ۱۴۰۱/۰۸/۲۸

برگ سبز و سند کمپانی خودرو تیبا ۲ هاچ بک به شماره موتور HSC4GA31DH0003283 و شماره شاسی NAKSH732XHB135098 نام بیتا اسدالهی مفقود و فاقد اعتبار است ۱۴۰۱/۰۸/۲۸

برگ سبز و سند کمپانی خودرو دنا پلاس ۱۳۹۵ به شماره انتظامی ۶۳۲ ایران ۳۲-۸۵۷ط۸۶ و شماره موتور ۱۳۳۸۵۰ و شماره شاسی ۸۹۰۴۹۸۸ به نام سیما هاشمی مرغزار مفقود و فاقد اعتبار است. ۱۴۰۱/۰۸/۲۸

برگ سبز و سند کمپانی خودرو لیفان 820 به شماره موتور 214891Q170490691 و شماره شاسی LA6B489CXHB104012 نام حسن نژاد بنابکی مفقود و فاقد اعتبار است ۱۴۰۱/۰۸/۲۸

برگ سبز و سند کمپانی خودرو ۴۰۵ مدل ۸۸ به شماره انتظامی ۶۹۲ ایران ۷۴۶ و شماره موتور ۱۲۴۸۰۱۴۲۴۸ و شماره شاسی NAAM01CA99E827246 نام نام علام محمد حسن مفقود و فاقد اعتبار است ۱۴۰۱/۰۸/۲۸

برگ سبز و سند کمپانی خودرو تیبا ۲ هاچ بک به شماره موتور HSC4GA31DH0003283 و شماره شاسی NAKSH732XHB135098 نام بیتا اسدالهی مفقود و فاقد اعتبار است ۱۴۰۱/۰۸/۲۸

برگ سبز موتورسیکلت نکتاز به نام عبدالواسط شامی به شماره انتظامی ۷۷۳-۳۳۵۹۵ و شماره موتور 0124NEJO286628 و شماره تنه NEJeee12SG9402486 مفقود و فاقد اعتبار می باشد. ۱۴۰۱/۰۸/۲۹

کارت خودرو وانت خودرو دوو سی بلو مدل ۸۱ نوک مدادی به شماره انتظامی ۷۲ ایران ۱۲۸ ی ۸۶ و شماره موتور 0N6220 و شماره شاسی KLA116004151157 نام محمد ابراهیم یگانه سرقفلیه مفقود و فاقد اعتبار است ۱۴۰۱/۰۸/۲۷

توجوان موفق

دنیای عروسک‌ها، دنیای قصه و خلاقیت است

گفت‌وگو با نوجوانی که در عروسک گردانی و عروسک سازی حرف‌هایی برای گفتن دارد

زینب شفیع‌نادری | خبرنگار افتخاری جوانه

دوران کودکی ما با عشق به عروسک‌ها سپری شد؛ چه عروسک‌های توی کمدمان که شعر می‌خواندند، بالا و پایین می‌پریدند و شب‌ها توی بغل‌مان می‌خوابیدند؛ چه شخصیت‌های عروسکی فیلم‌ها و کارتون‌ها که از تماشای‌شان کیف می‌کردیم و به خیال‌پردازی‌های‌مان پرواز می‌دادند. این هفته با حسام حیدری خواه به یادبچگی‌ها سری می‌زنیم به دنیای عروسک‌ها. حسام، ۱۴ ساله است و ساکن قم. عروسک‌های نمایشی می‌سازد و در عروسک گردانی و صداپیشگی هم دستی بر آتش دارد. با حسام از طریق صفحه اینستاگرامش که در آن عروسک‌هایش را به نمایش می‌گذارد، آشنا می‌شوم. در ادامه، گفت‌وگوی من با این عروسک‌ساز نوجوان را می‌خوانید.

■ عروسک‌سازی را کی و چطور شروع کردی؟

من از بچگی نقاشی کردن را خیلی دوست داشتم، این علاقه کم‌کم به سمت درست کردن کارهای دستی و بعد هم عروسک‌سازی پیش رفت. سال ۱۳۹۴ وارد کانون پرورش فکری شدم و در کلاس‌های هنری مختلف مثل قصه‌گویی، نقاشی و نمایش شرکت کردم. سال ۹۸ هم برای تئاتر گروهی «خروس‌زری» در حوزه طراحی لباس و طراحی صحنه در استان رتبه آوردم.

■ عروسک گردانی، خستگی بسیار زیادی دارد و به خصوص به ستون فقرات فشار وارد می‌کند. تنها چیزی که باعث می‌شود این کار را ادامه دهم، عشق به آن است. یادم می‌آید سال پیش اجرایی برای جشن القابی‌ها در یک مدرسه داشتم و یکی از عروسک‌ها را که دستش شل شده بود، اشتباهی سر صحنه بردم. دست عروسک وسط اجرا کنده شد ولی خب در مجموع اجرای خوبی از آب درآمد.

■ بین تمام عروسک‌هایی که هدایت یا ساخت آن‌ها را بر عهده داشتی، کدام‌ها محبوب‌ترین‌اند؟

از بین عروسک‌هایی که ساختم، «آلبالو» برایم محبوب‌تر است و اجراهای زیادی با آن داشتم. از عروسک‌هایی هم که هدایت‌شان بر عهده‌ام بوده است، می‌توانم به «آقای خسته» اشاره کنم که خیلی خوب با آن کنار آمده‌ام. عروسک‌سازی و عروسک گردانی، پرسه‌زدن بین قصه‌ها و تجربه کردن است، نه صرفا یک جور کار دستی. این رشته، دقت و هوش لازم دارد.

■ تو تجربه بازیگری هم داشته‌ای، به‌نظرت عروسک گردانی در پشت صحنه کار سخت‌تری است یا اجرا روی صحنه؟

عروسک گردانی سخت‌تر است چون بازیگر می‌تواند با حالت‌های مختلف صورت و بالا و پایین کردن صدا، احساساتش را به مخاطب منتقل کند و این کار در مقایسه با انتقال دادن احساسات به وسیله یک عروسکی بی‌جان، کار راحت‌تری است.

■ نوجوانان علاقه‌مند به عروسک‌سازی چطور می‌توانند وارد این رشته شوند؟

از همه چیز مهم‌تر گذراندن کلاس‌های آموزشی است تا سبک عروسک مورد علاقه‌شان را مشخص کنند و از استادهای متخصص راهنمایی بگیرند. نوجوان‌ها باید اراده و امید داشته باشند و از خلاقیت‌شان بهره کافی ببرند. تلاش و پشتکار خیلی موثر است چون بعد از این که راه افتادند و روی صحنه اجرا کردند، بقیه خستگی‌ها فراموش می‌شود.

از همه چیز مهم‌تر گذراندن کلاس‌های آموزشی است تا سبک عروسک مورد علاقه‌شان را مشخص کنند

بدانیم

چطور فریب اخبار نادرست را نخوریم؟

اخبار جعلی (Fake news) به اخبار و گزارش‌های اشتباهی گفته می‌شود که در انواع رسانه‌ها منتشر می‌شوند و هدف‌شان فریب دادن است. اخبار جعلی امروزه مانند ویروس همه‌جا هستند با این حال درصد قابل توجهی از مردم، توانایی خودشان را در تشخیص دروغ از حقیقت، بیش از حد واقعی ارزیابی می‌کنند و به‌راحتی فریب می‌خورند. آن‌ها این اخبار و اطلاعات نادرست را کورکورانه با دیگران به اشتراک می‌گذارند و باعث گسترش تصاعدی آش می‌شوند؛ به این ترتیب، ویروس به‌سرعت فراگیر می‌شود.

چرا به گسترش اخبار غلط دامن می‌زنیم؟

تحقیقات نشان می‌دهد بیشتر مردم تمایل به اشتراک‌گذاری اطلاعات نادرست ندارند پس چرا ما به اشتباه ویروس اخبار جعلی دامن می‌زنیم؟ ماجرا بر اساس انگیزه‌های جانبدارانه نیست. دلیل شکست خوردن ما در تشخیص اخبار واقعی از اخبار نادرست، «تفکر تنبل» است. مردم در مواجهه با اطلاعات به احساسات و شهود خود تکیه می‌کنند و به اندازه کافی درباره آن‌چه می‌بینند و می‌خوانند، تأمل نمی‌کنند. از طرف سیل ورود اطلاعات به ذهن ما درفضای مجازی، دلیل دیگری است که حواس‌پرتی و بی‌دقتی ما در مواجهه با اخبار را تشدید می‌کند اما این‌ها تنها دلایل موجود نیست. شبکه‌های اجتماعی همان‌طور که از اسم‌شان مشخص است، فضایی برای تعاملات اجتماعی هستند. ما دوست داریم با دیگران ارتباط برقرار کنیم و صرف‌نظر از انتشار مطلبی با دیگران ممکن است از سنجیدن درستی آن مطلب اهمیت بیشتری برای ما داشته باشد. خب با این حال خبر خوب آن است که ما محکوم به فریب اخبار دروغ خوردن نیستیم و می‌توانیم مهارت شناسایی آن‌ها را در خود تقویت کنیم.

چطور اخبار غلط را شناسایی کنیم؟

اخبار نادرست، طیف دارند؛ از اخبار پوچ و غیرقابل باور که به‌راحتی تشخیص داده می‌شوند تا انواع ظریف‌تر و پیچیده‌تر که حاوی اطلاعات غلط و گمراه کننده‌اند که اشتباه بودن‌شان آشکار نیست. پس چطور آن‌ها را شناسایی کنیم؟

۱ نشانه‌ها را جدی بگیرید. اخبار نادرست، معمولا احساسات ما را نشانه می‌گیرند. آن‌ها اغراق‌آمیزند. ادعاهای بزرگ و جسورانه‌ای را مطرح می‌کنند. «خیلی خوب» یا «خیلی بد»، مغرضانه و جهت‌دارند و در برخورد اول معمولا طوری به ما به آن‌ها چشم‌هایتان گشاده شده و دهان باز است. اگر با چنین اخباری مواجه شدید، در پذیرفتن آن‌ها حساسیت بیشتری به خرج بدهید.

۲ دنبال منبع بگردید. مطلبی که به‌دست شما رسیده، از کجا آمده است؟ کلیدواژه‌های آن را گوگل کنید تا ببینید به منبع معتبری می‌رسید یا خیر. یعنی یک خبرگزاری شناخته شده یا وب‌سایتی که نویسندگان آن مشخص شده‌اند و در قسمت «درباره ما»، اطلاعات واضحی درباره اهداف و تاریخچه آن وجود دارد.

۳ دنبال سابقه نویسنده بگردید. آسمش را چسبو چو کنید تا بفهمید دیگر چه مطالبی و برای چه رسانه‌هایی نوشته است. اگر مطلب دیگری به قلم او وجود ندارد یا اسمش را منابع غیرقابل اعتماد پیدا کردید، درستی حرف‌هایش تردیدآمیز است.

۴ دنبال عکس بگردید. اگر یک مطلب با عکسی همراه شده است و ادعاهایی درباره آن دارد، عکس را روی سیستم‌تان ذخیره و در قسمت «جست‌وجوی عکس» گوگل آن را آپلود کنید. آیا اطلاعاتی که درباره این عکس نمایش داده می‌شود، با آن‌چه در خبر آمده است، مطابقت دارد؟

منابع: scientificamerican.com
commonsensemedia.org

[...]

ما دوست داریم با دیگران ارتباط برقرار کنیم و صرف رفتار انتشار مطلبی یا دیگران ممکن است از سنجیدن درستی آن مطلب اهمیت بیشتری برای ما داشته باشد

سینما تو گراف

چرا به ژانرهای سینمایی مختلف نیاز داریم؟

مروری بر نقش و کارکرد انواع ژانر سینمایی در زندگی روزمره

چرا فیلم می‌بینیم؟ برای سرگرم شدن؟ گذران وقت؟ لذت بردن؟ خب البته علاقه به فیلم و سینما برای هر کس معنی و دلیل منحصربه‌فردی دارد اما دلیل ما برای تماشای فیلم‌ها چیزی بیشتر از یک ترجیح و انتخاب شخصی است؛ سینما بر روان و بدن ما تأثیر می‌گذارد حتی اگر به آن آگاه نباشیم. شاید بشود گفت عشق ما به سینما در واقع ریشه در همین تأثیر پنهان دارد. ژانرهای مختلف هم شکل گرفته‌اند تا به نیازهای مختلف ما پاسخ بدهند. چطور؟ با ادامه این مطلب همراه ما باشید.

ژانر کمدی

ابزاری برای مقابله با استرس‌های روزمره

تحقیقات متعدد ثابت کرده‌اند که خنده می‌تواند به عملکرد بهتر سیستم ایمنی بدن کمک کند و هورمون‌های استرس را کاهش دهد. یک مطالعه در دانشگاه «مریلند» نشان داد که خندیدن هنگام تماشای فیلم کمدی باعث گشاد شدن رگ‌های خونی می‌شود؛ به این دلیل که وقتی می‌خندیم، بافت‌هایی که پوشش رگ‌های خونی را تشکیل می‌دهند، منبسط می‌شوند و فضا را برای افزایش جریان خون باز می‌کنند. دکتر «مایکل میلر»، مدیر مرکز پیشگیری از بیماری‌های قلب‌وعروق دانشگاه مریلند، می‌گوید: «وقتی به فیلم‌ها می‌خندید، فشار خون خود را به اندازه انجام تمرین‌های فیزیکی کاهش می‌دهید.» خنده هنگام تماشای فیلم‌های کمدی می‌تواند اضطراب، پرخاشگری و ترس را کاهش دهد. تماشاگران پس از دیدن یک فیلم طنز می‌توانند با درگیری عاطفی کمتری دیدگاهی خلاقانه، به پیدا کردن راه‌حل برای مشکلات‌شان فکر کنند.

ژانر وحشت

اضافه کردن چاشنی هیجان به زندگی

افرادی که مجذوب فیلم‌های ترسناک می‌شوند، با علاقه‌مندان به فعالیت‌های ماجراجویانه مثل غواصی، صخره‌نوردی واسکی‌بازی وجه اشتراک دارند؛ آن‌ها در مواجهه با ترس وحشت، بیشتر احساس زنده بودن می‌کنند. ژانر وحشت به تماشاگر انش این فرصت را می‌دهد که اتفاق‌ها و موقعیت‌هایی را تجربه کنند که در زندگی عادی امکانش را ندارند. دکتر «جوج باکرس»، متخصص بیماری‌های فشار خون، می‌گوید فیلم‌های ترسناک از نظر فیزیولوژیکی هم بر بدن تأثیر می‌گذارند؛ ضربان قلب را افزایش می‌دهند، باعث افزایش ترشح «آدرنالین» و «کورتیزول» - معروف به هورمون استرس - می‌شوند. این ژانر امکان تجربه کردن ترس و هیجان را به مخاطبانش می‌دهد بدون آن که خطری واقعی آن‌ها را تهدید کند، با این حال میزان تأثیرگذاری‌اش آن‌قدر زیاد است که استاد آزمایشگاه اعصاب دانشگاه «کلمر» در نیویورک می‌گوید اگر خاطره و تجربه ناخوشایندی دارید تا زمانی که از ژانر هیجانی آن گم‌شده، بهتر است از تماشای فیلم‌های ژانر وحشت اجتناب کنید.

ژانر درام و تراژدی

راهی برای کمتر درد کشیدن

محققان دانشگاه «آکسفورد» می‌گویند برای علاقه ما به درام‌های غمبار توضیحی پیدا کرده‌اند. آن‌ها در آزمایش‌های‌شان متوجه شده‌اند که تماشای این فیلم‌ها باعث افزایش احساس تعلق گروهی و افزایش تحمل درد می‌شود.

«ابین دانبار»، یکی از نویسندگان این مطالعه و استاد روان‌شناسی تکاملی دانشگاه آکسفورد می‌گوید: «فشار عاطفی که از تراژدی دریافت می‌کنید، سیستم ترشح «اندورفین» - مسکن طبیعی که در بدن تولید می‌شود - را ترجیح می‌کند.»

محققان این آزمایش، شرکت‌کنندگان را به دو گروه تقسیم کردند، گروه اول را پای فیلم مستند نشاندند و به گروه دوم، فیلمی غم‌انگیز نشان دادند. در نهایت با فرتن آزمون‌هایی از شرکت‌کنندگان متوجه شدند که آستانه درد در گروه دوم افزایش پیدا کرده، خلق‌وخوی‌شان مثبت‌تر شده است و با دیگران احساس تعلق و همدردی بیشتری نشان می‌دهند.

منابع: chicagotribune.com
theguardian.com

سفرنامه

خلیج هزار رنگ

«خلیج هالونگ» در ویتنام یکی از پرطرفدارترین جاذبه‌های این کشور است که در فهرست میراث‌های جهانی یونسکو هم به ثبت رسیده است. کمتر کسی شانس سفر به این خلیج هزار رنگ با صدها جزیره صخره‌ای‌اش را دارد. هالونگ شامل تعداد زیادی جزیره است که سنگ‌های آهکی با اندازه و شکل‌های مختلف، بیرون آمده از دل دریا با بارزترین ویژگی آن‌ها هست. قدمت بیشتر این سنگ آهک‌ها ۵۰۰ میلیون سال است. این خلیج غارهای متعددی دارد که منحصربه‌فردترین آن‌ها، غار «تون کونگ گروتو» است که در جزیره‌ای با همین نام در خلیج واقع شده است. هالونگ بیش از هزار و ۵۰۰ کیلومتر مربع وسعت دارد و شامل هزار و ۹۶۰ جزیره است که کمتر از نیمی از آن‌ها بر اساس شکل ظاهری‌شان نام‌گذاری شده‌اند؛ مثل جزیره «نُوی» به معنای فیل که به خاطر شباهتش به این حیوان است. جالب است بدانید که دریای سبز زمردین پیرامون این خلیج در ظاهر بسیار عمیق به نظر می‌رسد اما تنها ۱۰ متر عمق دارد و بیشتر از هزار گونه موجود آبزی و گیاهی در آن زندگی می‌کنند. هالونگ به معنی محل فرود آمدن اژدها در دریاست. طبق افسانه‌های محلی در گذشته‌های دور یک اژدها و فرزندانش برای دفاع از اهالی ویتنام به زمین آمدند و آتش، زمرد و جواهر می‌پاشیدند و از دهان‌شان سنگ و صخره بیرون می‌ریخت و این‌گونه بود که خلیج هالونگ شکل گرفت. اژدها به سمت دشمنان پرتاب می‌کرد باعث تشکیل صخره‌ها و آب سبز خلیج هالونگ شده است؛ نکته جالب‌تر درباره هالونگ این است که اگرچه انسان‌ها از حدود ۱۸ هزار سال پیش در این خلیج ساکن بوده‌اند اما همچنان بکر و شگفت‌انگیز است.

بخش مرکزی گلبهار دهیاری های روستاهای نوبهار،۱۲۰۰ هکتار، سلوگرد ۱۲۰۰ واقع در جنگل ۱۰۰۰ مترمربع جمعا به مقدار ۳۴۰۰ مترمربع جهت آسفالت که به صورت قیرتباتوری می باشد که در سامانه تدارکات الکترونیکی به آدرس www.setadiran.ir صورت میگیرد نسبت به ثبت نام و دریافت گواهی امضاء الکترونیکی در این سامانه اقدام نمایند.
شماره فراخوان روستای نوبهار: ۲۰۰۱۰۹۷۰۷۸۰۰۰۰۱
شماره فراخوان روستای سلوگرد ۲۰۰۱۰۹۷۰۳۳۰۰۰۱
شماره فراخوان روستای قره جنگل ۲۰۰۱۰۹۶۸۱۰۰۰۰۰۱
می باشد و مهلت خرید و دریافت اسناد از سامانه از زمان چاپ این آگهی در ساعت ۸ صبح برای روستاهای نوبهار و قره جنگل در تاریخ ۱۴۰۱/۰۵/۲۲ و روستای سلوگرد ۱۴۰۱/۰۵/۱۳ می باشد.
دهیاری های روستاهای نوبهار، سلوگرد و قره جنگل
۱۴۰۱۰۸۴۹۱۱/د

برگ سبز خودرو سواری سایپا ۱۳۲SE مدل ۹۴ رنگ نقره ای متالیک بشماره انتظامی ۳۶-۳۳۲و۷۱ به شماره موتور ۵۲۰۷۸۲۳ و شماره شاسی NAS421100111A55525 بنام فاطمه قره بهادری مفقود شده و فاقد اعتبار است ۱۴۰۱۰۸۳۸۷/د

برگ سبز و برگ کارت موتورسیکلت طرح کلیک CC ۱۵۰ هما رهان رنگ قهوه ای مدل ۱۴۰۰ به شماره انتظامی ۶۹۷۳۸ ایران ۷۷۵ و شماره موتور ۱۶۰۰۰۳۵۷ و شماره تنه ۰۱۲۸۸ بنام سید صادق کوهری مفقود و فاقد اعتبار است ۱۴۰۱۰۸۳۹۵/د

برگ سبز وسند مالکیت وکارت شناسایی موتور سیکلت آپاچی به شماره انتظامی ایران ۴۲-۸۱۵۲۹ وشماره موتور ۷۲۰۲۱۷۱۰ وشماره شاسی ۸۶۰۰۲۱۳۶ به نام معصومه نصر آبادی مفقود شده وفاقد اعتبار است. ۱۴۰۱۰۸۳۸۶/د

مجوز حمل سلاح شکاری متعلق به آقای نصرالدین صاحبی سنگری به شماره سلاح ۲۵۳۴ مفقود گردیده و از درجه اعتبار ساقط گردیده است ۱۴۰۱۰۸۳۱۲۹/د

پلاک و برگ سبز خودرو میتسوبیشی تیپ لنسر ال جی رنگ دودی معدنی مدل ۱۹۹۲ میلادی به شماره انتظامی ۱۲-۲۶۶ و ۹۳ به شماره موتور ۰۰۹۶۲۷ و شماره شاسی ۰۰۲۴۹۸ بنام علی ایزدی مفقود شده و فاقد اعتبار است ۱۴۰۱۰۸۳۸۷/د

سند و برگ سبز یراید صبا سفید مدل ۹۷ به شماره انتظامی ۱۲ ایران ۶۲۷ و ۱۸ شماره موتور 00080175 و شماره شاسی 51412277573791 بنام آقای مسلم اصغری مفقود و فاقد اعتبار است ۱۴۰۱۰۸۳۹۲/د

پروانه ساختمانی طرح مسکن مهر، تعاونی مسکن آزاد کارکنان دادگستری باران خراسان
بشماره ۱۰۹۲۴ مورخه ۱۳۸۹/۱۲/۱۳ و ۱۳۸۹/۷/۲۱
براساس قرارداد بلند مدت شماره ۸۷۱۳ مورخ ۱۳۸۷/۷/۲۱ با کدنوسازی ۱-۴-۱۴-۲ الی ۱۰ از پلاک های ۱۲ و۱۳ و ۱۴ فرعی و باقیمانده ۶ فرعی از ۲۳۶ اصلی بخش۷ مشهد مقدور گردیده و از درجه اعتبار ساقط می باشد.
تعاونی نامکنان مسکن آزاد باران خراسان

سند کمپانی خودرو جک S5 مدل ۹۹ مشکی شماره انتظامی ایران ۶۸۷-۲۴ و شماره موتور HFC4GA31DL0001254 و شماره شاسی NAKSH7327LB179437 مفقود و فاقد اعتبار است ۱۴۰۱۰۸۶۸۶/د

برگ سبز خودروی یراید مدل ۱۳۷۳ به شماره انتظامی ۳۶ ایران ۵۱۶ ط ۸۸ وشماره موتور 00774569 و شماره شاسی S1442273102524 بنام آقای مسلم اصغری مفقود و فاقد اعتبار می باشد. ۱۴۰۱۰۸۲۷۰/د

انتخاب سیدامیرحسینی گرمسر مالک خودرو سمند EF7 مدل ۹۵ به شماره انتظامی ۱۹ ایران ۶۲ و شماره موتور 14FH0148733 و شماره شاسی NAACJ1JE7HY512265 فاقد اسناد فروش سند کمپانی و برگ سبز نقاشی و روپوشت المثنی سند اسناد مد کور را سوده است. لذا چنانچه هر کس ادعایی در مورد خودروی مذکور دارد ظرف مدت ۱۰ روز به دفتر حقوقی سازمان فروش شرکت ایران خودرو واقع در بیکان شهر ساختمان سمند مراجعه نماید. به‌هیچ اسناد پس از انقضای مهلت مزبور طبق ضوابط مفقود و فاقد اعتبار خواهد شد. ۱۴۰۱۰۸۲۸۳/د

انتخاب سیدامیرحسینی گرمسر مالک خودرو شماره انتظامی ۶۳۶ ایران ۶۲ و شماره موتور HSC4GA31DH0003283 و شماره شاسی NAKSH732XHB135098 نام بیتا اسدالهی مفقود و فاقد اعتبار است ۱۴۰۱۰۸