پیش‌نیازهای هشت‌گانه یک ازدواج موفق

آنچه دختر و پسرهای دم‌بخت باید درباره کارکردهای بلوغ‌های اقتصادی، اجتماعی روانی، عاطفی و... بدانند

فریبا البرز | کارشناس ارشد مشاوره خانواده

محوری

ازدواج یکی از مهم‌ترین تصمیمات هر فردی در زندگی است. اگر یک ازدواج اصولی باشد، می‌تواند فرد را به سمت آرامش و خوشبختی در کنار همسر خود هدایت کند اما در غیر این صورت، مشکلات وی را دوچندان و آرامش وی را سلب می‌کند. یکی از عوامل لازم برای یک ازدواج موفق شناخت فرد از خود یا به عبارتی رسیدن به خودشناسی و آمادگی وی برای ازدواج موفق است. در ادامه نکاتی درباره انواع بلوغ که پیش‌نیازهای هشت‌گانه یک ازدواج موفق به حساب می‌آیند، مطرح خواهد شد.

۱ بلوغ جنسی

بلوغ جنسی در دختران و پسران با ترشح هورمون‌های خاص به وجود می‌آید. با توجه به این که انگیزه جنسی یکی از دلایل ازدواج است، فرد باید نسبت به این غریزه و آگاهی به کارکرد و چگونگی کنترل آن اطلاعات داشته باشد چرا که یکی از رایج‌ترین دلایل طلاق‌های امروزی، اختلالات ناشویی است.

۲ بلوغ اقتصادی

یکی از پیش‌نیازهای ازدواج برای هر فردی، رسیدن به بلوغ اقتصادی است؛ به این معنی که تا حدی به استقلال مالی رسیده باشد و توانایی برنامه‌ریزی مالی برای زندگی مشترک و پس‌انداز برای پیشرفت مالی را داشته باشد. به عبارت دیگر، فرد برای زندگی مشترک به دیگران وابستگی مالی نداشته باشد و بتواند حتی با قناعت و برنامه زندگی رو به رشدی را رقم بزند.

۳ بلوغ فرهنگی

کسی که به بلوغ فرهنگی رسیده باشد، به شناخت و درک اخلاقیات، قوانین و اعتقادات و باورهایی دست پیدا کرده است که این خصوصیات در رفتار و کردار وی نمود پیدا می‌کند. او می‌داند چگونه با ادب و احترام با همسر خود برخورد کند. دیدگاه، افکار و رفتار او مثبت بوده و در وی قابل مشاهده است. برای مثال فردی که مدام در حال بدگویی و انتقال انرژی منفی به خود و دیگران است، به بلوغ فرهنگی لازم نرسیده است.

۴ بلوغ اجتماعی

احساس مسئولیت‌پذیری و شرکت در کارهای گروهی، برخورد و رفتار مناسب و پخته در روابط اجتماعی و... همگی جزو بلوغ اجتماعی محسوب می‌شوند که برای شروع زندگی مشترک دختر و پسر هر دو باید به این بلوغ رسیده باشند.

۵ بلوغ روانی

بلوغ روانی یکی دیگر از پیش‌نیازهای ازدواج است که مربوط به رشد اخلاقی و معنوی فرد است که در چنین حالتی فرد توانایی اداره کردن یک زندگی را دارد و برخی خصوصیات در فرد وجود خواهد داشت: ۱- احترام به دیدگاه دیگران و خود را برتر از دیگران ندیدن؛ ۲- فردی که به بلوغ روانی رسیده باشد قدرت آن را دارد که بتواند رها کند و بگذرد. همچنین فردی که به بلوغ روانی نرسیده باشد رفتارهایی خواهد داشت مانند: ۱- همیشه تمایل دارد عشق و خدمات و توجه دیگران را دریافت کند و از طرفی عزت نفس بالایی ندارد. ۲- تحمل شکست را ندارد و با هر شکستی امید خود را از دست می‌دهد. ۳- از تغییر کردن و تجربه موارد جدید می‌ترسد و مقاومت می‌کند. ۴- ثبات کافی در برنامه‌های کاری و عاطفی یا شغلی ندارد.

۶ بلوغ اخلاقی

بلوغ اخلاقی در فرد نوع رفتار طرفین با یکدیگر را بهتر خواهد کرد. فردی که به بلوغ اخلاقی رسیده باشد، در ارتباط با دیگران توانایی بخشیدن اشتباهات دیگران را دارد و در گفتار و رفتار خود صداقت دارد. همچنین رفتار و کردار خود را مدیریت می‌کند. همدلی و مهربانی در روابط خود را خواهد داشت و به طور کلی رفتارهایش در چهارچوب و تحت کنترل است.

۷ بلوغ فکری

پسر یا دختر دم‌بختی که به بلوغ فکری رسیده، نقاط ضعف و قوت خود را می‌شناسد و به شناخت مناسبی از شخصیت خود رسیده است. این فرد برنامه معلومی در زندگی خود دارد و برای رسیدن به آن کوشش می‌کند. وی در برابر تصمیم‌های خود احساس مسئولیت و تعهد دارد و بدون وابستگی به حرف دیگران تصمیم می‌گیرد. قدرت سازش‌پذیری با محیط و شرایط از دیگر خصوصیات افرادی است که به این بلوغ رسیده‌اند.

۸ بلوغ عاطفی

این نوع از بلوغ وقتی اتفاق می‌افتد که فرد بتواند یک رابطه دوستانه همراه با صمیمیت را در روند ارتباط با طرف مقابل برقرار کند. این نیاز به داشتن توانایی برای برقراری ارتباط مفید و همدلی دارد که این اتفاق با یادگیری و رشد در یک بستر صحیح تربیتی به دست می‌آید.

از دنیای روان شناسی

تکنیک کنترل خشم با نوشتن احساسات روی کاغذ

واکنش‌های خشم‌آلود به رفتارها یا موقعیت‌های ناعادلانه معمولا عواقب ناخوشایندی به همراه دارند و خشم کنترل‌نشده می‌تواند منجر به مشاجره، درگیری فیزیکی، آزار و صدمه به خود شود. نتایج یک مطالعه جدید تایید می‌کند نوشتن احساس خشم روی یک تکه کاغذ و سپس پاره کردن یا دور انداختن آن باعث کاهش احساس خشم می‌شود. به گزارش دویچه‌وله، متخصصان دانشگاه «ناگویا» در ژاپن اکنون این روش را توصیه می‌کنند که نه تنها می‌تواند به کسانی که خشمگین هستند کمک کند بلکه به افراد عادی هم کمک می‌کند تا اضطراب خود را کم کنند. راه حل آن‌ها نوشتن تجربیات منفی روی یک تکه کاغذ و سپس مچاله کردن، خرد کردن یا دور انداختن آن است.

پژوهشی بر روی ۱۰۰ نفر در ۲ آزمایش

در این مطالعه که نتایج آن در مجله تخصصی Scientific Reports Nature منتشر شده است، محققان از حدود ۱۰۰ شرکت‌کننده در ۲ آزمایش خواستند تا نظرات خود را درباره مسائل اجتماعی بحث‌برانگیز بنویسند. سپس به آن‌ها گفتند که اظهارات آن‌ها توسط یک دانشجوی دکتری در دانشگاه ارزیابی می‌شود. ارزیابی به این شکل بود که ارزیابان از نظر هوش، منطق و عقلانیت به شرکت‌کنندگان نمره پایینی می‌دادند. همچنین این اظهار نظر توهین‌آمیز را می‌نوشتند که «باورم نمی‌شود یک فرد تحصیل کرده این طور فکر کند. امیدوارم این فرد در دانشگاه چیزی یاد بگیرد». پس از ارائه این نظرات منفی، محققان از شرکت‌کنندگان خواستند تا افکار خود را درباره این ارزیابی بنویسند. در نهایت به یک گروه اجازه داده شد کاغذ را در سطل زباله بیندازند یا آن را ریز ریز کنند، در حالی که گروه دیگر فقط قرار بود کاغذ را روی میز بگذارند. نتایج نشان داد کسانی که کاغذ خود را دور انداخته بودند، خشم کمتری نسبت به گروه دوم داشتند. متخصصان می‌دانند تولید مداوم مواد شیمیایی مرتبط با استرس از جمله کورتیزول و آدرنالین و تغییرات متابولیکی ناشی از عصبانیت مدیریت نشده می‌تواند به بسیاری از سیستم‌های مختلف بدن آسیب برساند.

نقطه اوج ارتباط بین کلام مکتوب و کاهش خشم

برخی از مشکلات کوتاه‌مدت و بلندمدت سلامت که با عصبانیت مدیریت نشده مرتبط هستند عبارت‌انداز: سردرد، مشکلات گوارشی مانند درد شکم، بی‌خوابی، افزایش اضطراب، افسردگی، فشار خون بالا، مشکلات پوستی مانند اگزما، حمله قلبی و سکته مغزی. این مطالعه از سوی متخصصان ژاپنی نقطه اوج سال‌ها تحقیق درباره ارتباط بین کلام مکتوب و کاهش خشم است.

اتاق مشاوره

متاهلم و همکار خانمم عاشق من شده است

مردی هستم ۳۹ ساله. متاهل هستم. یکی از همکارهای همسرم که زیاد هم به خانه ما می‌آید، چند وقت پیش به من پیام داد که باید یکدیگر را بیرون ببینیم تا یک مسئله‌ای را به من بگوید. در آن دیدار گفت که به من علاقه‌مند شده است! شوکه شدم. من همسرم را دوست دارم ولی می‌ترسم این موضوع را به خانمم بگویم و دردسر بشود. اگر هم نگویم و بعدا لو برود، باز هم دردسر است. چه کنم؟

دکتر حسین محرابی | روان‌شناس و مدرس دانشگاه

مشاوره زوجین

برادر گرامی، ضمن این که نگرانی به‌جای شما را درک می‌کنم و علی‌رغم این که راجع به واکنش خود به آن خانم توضیحی نداده‌اید، در ادامه چند نکته را با شما در میان می‌گذارم.

فکر پاسخ مثبت را از ذهن‌تان بیرون کنید

قبل از هر چیزی توجه داشته باشید که اگر فکر کنید شما می‌توانید به احساس آن خانم پاسخ مثبت بدهید و این موضوع را مدیریت کنید تا همسرتان متوجه نشود، باید خیلی صریح به شما بگویم که اشتباه می‌کنید؛ زیرا دیر یا زود همسرتان متوجه این مسئله خواهد شد چون احساس خانم‌ها در این زمینه بیشتر از آنچه تصور می‌کنید قوی است. مخصوصا این که همکاری بوده و به خانه شما رفت‌وآمد دارد.

به فکر تغییر رویه در مراودات خانوادگی باشید

وقتی یکی از افرادی که در تعاملات خانوادگی شما حضور داشته به خودش چنین اجازه‌ای می‌دهد، این احتمال را تقویت می‌کند که شما در گذشته ممکن است با خوشرویی یا احساس راحتی زیاد، فضای ایجاد شدن چنین شائبه‌ای را به وجود آورده باشید. بنابراین لازم است که برای پیشگیری از تکرار مجدد چنین سوءتفاهم‌هایی، کمی در گفتار و رفتار خود تجدید نظر کنید.

فعلا نیازی نیست به همسرتان بگویید

همان‌طور که گفتید بیان کردن این مسئله به همسرتان باعث رنجش ایشان و ایجاد حس ناامنی و بی‌اعتمادی خواهد شد. بنابراین خودتان خیلی قاطع و صریح پیشنهاد آن خانم را رد کنید و به وی بگویید که شما همسرتان را دوست دارید و او در رابطه با شما دچار سوءتفاهم شده است. اگر در این مسئله قاطعیت لازم را داشته باشید و برخی از حدومرزها را هم در تعاملات اجتماعی‌تان رعایت کرده و رفت‌وآمد با آن خانم را هم به بهانه‌های مختلف محدود کنید، احتمالا این موضوع تکرار نخواهد شد. ولی اگر چنان‌چه از سمت آن خانم مجدد درخواست یا اصراری را مشاهده کردید، بهتر است ابتدا به وی هشدار بدهید که همسرتان را در جریان قرار خواهید داد و اگر باز هم تکرار شد، موضوع را با همسرتان در میان بگذارید و با کمک همدیگر این مشکل را حل کنید.

نگران فهمیدن این موضوع از سوی همسرتان نباشید

در پیامک‌تان گفته‌اید که اگر بعدها همسرتان موضوع را بفهمد، دردسر می‌شود. باید خدمت‌تان عرض کنیم که این موضوع در صورتی باعث ناراحتی همسرتان خواهد شد که شما اقدام قاطع و درستی در خصوص این ابراز علاقه انجام نداده باشید ولی اگر به این موضوع واکنش خوبی داشته‌اید و موارد مطرح شده را به کار ببندید، نیازی به نگرانی نیست چون در این صورت نه تنها همسرتان ناراحت نخواهد شد بلکه اعتمادش به شما بیشتر هم خواهد شد.

پوشش و مد

۵ رنگ لباس که شما را پیرتر از سن واقعی‌تان نشان می‌دهد

اگر می‌خواهید جوان‌تر از سن‌تان به نظر برسید، باید همیشه لباس‌های متناسب با اندام‌تان و سازگار با رنگ پوست‌تان را بر تن کنید. انتخاب رنگ لباس مناسب ظاهر شما را شیک‌تر جلوه می‌دهد و استایلی متناسب با مد روز برایتان به ارمغان می‌آورد. به گزارش «راهنمایتو»، اگر می‌خواهید جوان‌تر از سنتان به نظر برسید، توصیه می‌کنیم از پوشیدن مدام و همیشگی ۵ رنگ لباس اجتناب کنید.

۱ مشکی و خاکستری خیلی تیره| مشکی و خاکستری دو رنگ کلاسیک و ضروری در کمد لباس هر فردی است. با این حال، استفاده بیش از حد از این رنگ‌ها در پوشش سایه‌هایی در اطراف صورت ایجاد کرده و خطوط ظریف چهره را برجسته‌تر می‌کند. البته منظور ما این نیست که شما به طور کامل از پوشیدن لباس‌های مشکی و خاکستری اجتناب کنید. به جای این کار توصیه می‌کنیم از لباس‌ها و اکسسوری‌های رنگی استفاده کنید.

۲ رنگ‌های پاستلی| رنگ‌های پاستلی تناژ بسیار ملایمی دارند و پوشیدن این رنگ لباس‌ها می‌تواند با برجسته کردن تغییرات و چین و چروک‌های پوست سن شما را بالاتر نشان دهد. رنگ‌های پاستلی گودی چشم را بیشتر نمایان می‌کنند. در واقع با افزایش سن رنگدانه‌ها و ملاسما بر روی پلک‌ها و پوست ظاهر می‌شوند و لباس‌های پاستلی رنگ می‌توانند آن‌ها را بیش از حد نمایان کنند.

۳ بژ| رنگ‌های خنثی در عین حال که استایلی کلاسیک برای شما به ارمغان می‌آورند، می‌توانند نتیجه معکوس هم داشته باشند و شما را مسن‌تر از سن واقعی‌تان نشان دهند. از پوشیدن بیش از حد لباس به رنگ‌های بژ بپرهیزید و استایل‌تان را با رنگ‌های تیره متعادل‌تر کنید.

۴ صورتی سالمونی| صورتی سالمونی یکی از انواع سایه‌های رنگ صورتی است که از ترکیب صورتی، قرمز و نارنجی به وجود آمده است. در حالی که این رنگ ممکن است از نظر بصری بسیار جذاب و دلپذیر به نظر برسد، اما پوشیدن این رنگ پرجنب‌وجوش می‌تواند در خشندگی فلورسنت روی پوست شما ایجاد کرده و هر گونه نقص و قرمزی را برجسته‌تر کند.

۵ بنفش| بنفش اگرچه یک رنگ بسیار زیبا و جذاب است، اما با انتخاب سایه نامناسبی از این رنگ، ممکن است سن شما بیشتر از آنچه هست به نظر برسد. به عنوان مثال اگر یک بلوز بنفش با ته رنگ خاکستری بپوشید، پوست شما کدر و بی‌روح به نظر خواهد رسید. از رنگ لباس‌هایی که پوست و لب‌های شما را به رنگ ارغوانی درمی‌آورند و موجب آشکار شدن عیوب پوستی شما می‌شوند، خودداری کنید. با انتخاب سایه مناسب بنفش می‌توانید استایلی شیک و بی‌نقص داشته باشید.

نکته ها

چطور بهتر فکر و ذهن‌مان را قوی کنیم؟

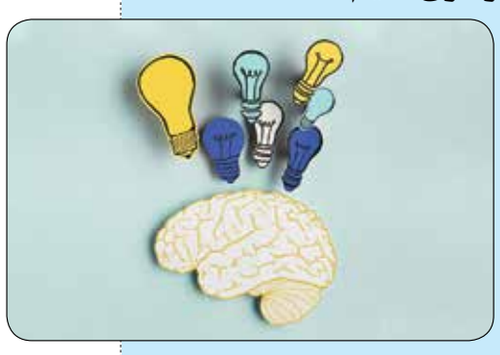

۱- به جزئیات توجه کنید
۲- مطالعه داشته باشید
۳- سوال کنید
۴- احساسات خود را بپذیرید
۵- به موقع تفکر کنید
۶- یک مهارت جدید یاد بگیرید
۷- به فاجعه‌سازی نپردازید
۸- خود را دست کم نگیرید

ما و شما

راه ارتباطی با زندگی سلام
پیامک ۲۰۰۰۹۹۹ و تلگرام ۰۹۳۵۴۳۹۴۵۷۶

*شغل مدیریت مالی چه استرسی داشته که این خانم از شش استعفا کرده؟ همه کارهارو کارشناس‌های مالی انجام میدن، اون فقط امضا میزنه دیگه. این خیلی استرس داره!

*هر روز در صفحه سلامت یک مطلب درباره عوارض نشستن طولانی مدت چاپ می‌کنین. به نظرتون ما کارمندها باید ایستاده کار کنیم؟ خب مجبوریم بشینیم دیگه.

*وقتی در صفحه خانواده، اون بخشی که نوشته «اگر رئیس هستید این ۹ عادت را کنار بگذارید» خوندم، این مصرع یادم اومد که میگه: جانا سخن از زبان ما می‌گویی.

*در این جور کارهای هنری که ظاهرش مردانه است، باز هم خانم‌ها موفق‌ترند چون سلیقه بیشتری دارند و حواس‌شون به جزئیات هم هست. مربوط به پرونده «مجسمه‌سازی با ضایعات خود روی اسقاطی».

*در زندگی سلام درباره ارزهای دیجیتال هم بنویسین. اصلا چی هستن و آیا خرید و فروش‌شون قانونیه؟

حراج ماشین
برگ سبز و سند کمپانی خک S5 مدل ۹۵ به ش پلاک ایران ۷۴-۶۲۱م۹۱ بنام حسن بیلولی به ش شاسی NAKSH7T2XGB118378 ش موتور HFC4GA210GP011349 مفقود و فاقد اعتبار است ۶۳۲۶۵
اصل برگ سبز موتور سیکلت انژکتوری مدل ۱۴۰۱ بشماره انتظامی ۸۲۲۶۴-۷۷۸ و شماره شاسی N7NAKZKHENMJ17266 بشماره موتور ۲۰۰N7NE0522 به مالکیت دابر شیر قاضی مفقود گردیده و از درجه اعتبار ساقط می باشد ۶۳۲۸۶
برگ سبز خودرو ۲۰۶ اس دی وی ۸ مدل ۹۶ ش انتظامی ایران ۱۲-۳۶۱ ج ۳۲ شاسی NAAP41HEXHJ030956 ش موتور ۱۶۶۱۵۰۰۲۰۳۴۶ بنام مینا امیر شجاعی مفقود شده و فاقد اعتبار است ۶۳۲۸۲
اصل برگ سبز و کارت موتورسیکلت هیرمن مدل ۱۲۹۱ بشماره انتظامی ۷۷۱ - ۴۹۳۲۷ و شماره IRAH۰۹۱۱۰W۲۱۱۳۲۱۲VIN و شماره موتور ۱۵۶FMJ۲۲۳۹۴۲۸۶ به مالکیت طاهره دوست نوقابی مفقود و از درجه اعتبار ساقط می باشد ۶۳۲۹۵
برگ سبز و سند کمپانی خودرو پژو ۲۰۶ مدل ۱۳۸۳ ش انتظامی ایران ۳۶ - ۹۱۴ ب ۸۱ ش شاسی ۸۲۶۶۳۱۸۸ ش موتور ۱۰FSS1E9320۵1 بنام محمدرضا حسنی مفقود شده و فاقد اعتبار است ۶۳۲۷۸
برگ سبز خودرو و کارت فروش خودرو کی ام سی (X۸) مدل ۱۴۰۱ بشماره انتظامی ۱۲ ایران ۱۶۶ و ۵۷ و شماره شاسی NKPLA۱۱۶FNB۱۰۹۱۹۵ بشماره موتور HFC4GA۳۴DN۰۰۰۷۳۹۳ به مالکیت زهرا عباسی خادر مفقود گردیده و از درجه اعتبار ساقط می باشد ۶۳۲۸۹
برگ سبز و کارت موتور سیکلت به شماره شاسی ۹۱۰۳۳۶۶ و شماره موتور ۱۱۲۳۵۴۳ به شماره پلاک ۷۷۹-۲۴۹۸۳ بنام علی غلامی منفرد مفقود و فاقد اعتبار است. ۶۳۳۹۱
برگ سبز خودرو و کارت موتور سیکلت انژکتوری مدل ۱۴۰۱ بشماره انتظامی ۷۷۸-۸۲۲۶۴ و شماره شاسی N۲NAKZKHENMJ۱۷۲۶۴ بشماره موتور ۲۰۰N۲NE۰۵۲۲۰ به مالکیت دابر شیر قاضی مفقود گردیده و از درجه اعتبار ساقط می باشد ۶۳۲۸۶
برگ سبز سیلیا ۱۵۱ مدل ۱۴۰۲ به شماره پلاک ایران ۴۲ - ۵۶۶۲ و شماره موتور M۱۳/۶۶۱۱۰۶۰ و شماره شاسی NAS۴۵۱۱۰۰۶۴۹۲۸۸۸۱ بنام خانم فاطمه قناعت پیشه سنانی مفقود و اعتبار ندارد. ۶۳۳۸۵
برگ سبز پژو ۴۰۵ خی ال ایکس مدل ۸۵ به ش پلاک ایران ۱۲-۶۴۳د۴۴ به ش موتور ۱۲۴۸۵۰۳۶۶۲۴ به ش شاسی ۲۴۲۰۷۷۴۶ بنام حمیده ابوالفتحی مفقود و فاقد اعتبار است. ۶۳۳۷۹
برگ سبز و سند کمپانی پراید ۱۱۱ مدل ۹۲ به ش پلاک ایران ۷۴-۷۵۳ی۹۲ به ش شاسی NAS۴۳۱۱۰۰۵۵۷۴۰۳۳۲ به ش موتور ۴۸۸۲۵۲۲ بنام سید مصطفی حسینی مفقود و فاقد اعتبار است. ۶۳۳۰۴
برگ سبز و سند کمپانی خودرو سایپا ۱۳۱۵ به ش موتور ۵۵۱۷۰۳۶ و ش شاسی NAS۴۱۱۱۰۰G۱۱۸۸۵۸۸ بنام کرامت داوودی مقدم مفقود و فاقد اعتبار است ۶۳۳۰۹
اصل برگ سبز ۲۰۶ اس دی وی ۸ مدل ۹۶ ش انتظامی ایران ۱۲-۳۶۱ ج ۳۲ شاسی NAAP41HEXHJ030956 ش موتور ۱۶۶۱۵۰۰۲۰۳۴۶ بنام مینا امیر شجاعی مفقود شده و فاقد اعتبار است ۶۳۲۸۲
اصل برگ سبز موتور سیکلت انژکتوری مدل ۱۴۰۱ بشماره انتظامی ۷۷۸-۸۲۲۶۴ و شماره شاسی N۲NAKZKHENMJ۱۷۲۶۴ بشماره موتور ۲۰۰N۲NE۰۵۲۲۰ به مالکیت دابر شیر قاضی مفقود گردیده و از درجه اعتبار ساقط می باشد ۶۳۲۸۶
برگ سبز و سند کمپانی خک S5 مدل ۹۵ به ش پلاک ایران ۷۴-۶۲۱م۹۱ بنام حسن بیلولی به ش شاسی NAKSH7T2XGB118378 به ش موتور HFC4GA210GP011349 مفقود و فاقد اعتبار است ۶۳۲۶۵
برگ سبز و کارت موتور سیکلت به شماره شاسی ۹۱۰۳۳۶۶ و شماره موتور ۱۱۲۳۵۴۳ به شماره پلاک ۷۷۹-۲۴۹۸۳ بنام علی غلامی منفرد مفقود و فاقد اعتبار است. ۶۳۳۹۱
اصل سند و فاکتور فروش خودرو کی ام سی (X۸) مدل ۱۴۰۱ بشماره انتظامی ۱۲ ایران ۱۶۶ و ۵۷ و شماره شاسی NKPLA۱۱۶FNB۱۰۹۱۹۵ بشماره موتور HFC4GA۳۴DN۰۰۰۷۳۹۳ به مالکیت زهرا عباسی خادر مفقود گردیده و از درجه اعتبار ساقط می باشد ۶۳۲۸۹
برگ سبز سیلیا ۱۵۱ مدل ۱۴۰۲ به شماره پلاک ایران ۴۲ - ۵۶۶۲ و شماره موتور M۱۳/۶۶۱۱۰۶۰ و شماره شاسی NAS۴۵۱۱۰۰۶۴۹۲۸۸۸۱ بنام خانم فاطمه قناعت پیشه سنانی مفقود و اعتبار ندارد. ۶۳۳۸۵
برگ سبز خودرو ۲۰۶ اس دی وی ۸ مدل ۹۶ ش انتظامی ایران ۱۲-۳۶۱ ج ۳۲ شاسی NAAP41HEXHJ030956 ش موتور ۱۶۶۱۵۰۰۲۰۳۴۶ بنام مینا امیر شجاعی مفقود شده و فاقد اعتبار است ۶۳۲۸۲
اصل برگ سبز و کارت موتورسیکلت هیرمن مدل ۱۲۹۱ بشماره انتظامی ۷۷۱ - ۴۹۳۲۷ و شماره IRAH۰۹۱۱۰W۲۱۱۳۲۱۲VIN و شماره موتور ۱۵۶FMJ۲۲۳۹۴۲۸۶ به مالکیت طاهره دوست نوقابی مفقود و از درجه اعتبار ساقط می باشد ۶۳۲۹۵
برگ سبز و سند کمپانی خودرو پژو ۲۰۶ مدل ۱۳۸۳ ش انتظامی ایران ۳۶ - ۹۱۴ ب ۸۱ ش شاسی ۸۲۶۶۳۱۸۸ ش موتور ۱۰FSS1E9320۵1 بنام محمدرضا حسنی مفقود شده و فاقد اعتبار است ۶۳۲۷۸
برگ سبز و کارت موتور سیکلت به شماره شاسی ۹۱۰۳۳۶۶ و شماره موتور ۱۱۲۳۵۴۳ به شماره پلاک ۷۷۹-۲۴۹۸۳ بنام علی غلامی منفرد مفقود و فاقد اعتبار است. ۶۳۳۹۱
برگ سبز سمند کمپانی جک S5 مدل ۹۵ به ش پلاک ایران ۷۴-۶۲۱م۹۱ بنام حسن بیلولی به ش شاسی NAKSH7T2XGB118378 به ش موتور HFC4GA210GP011349 مفقود و فاقد اعتبار است ۶۳۲۶۵